盛京時報

The Shengching Shihpao

民國八年 大正八年 陰曆十二月七日 陽曆二月八日

休刊—中日國曆新年及大祭日翌

本報價目（每張銅錢五枚每月九角五分外埠郵寄每月一元五分外埠半年六元全年十一元）

告白刊例（一行五號字十六字起碼列費一日每行四角長期列費另議）

發行人 佐藤善雄　編輯人 菊池貞二　印刷人 米田喜平

發行所 奉天大西門外 盛京時報社 日電話二二番中一六八號 振替口座大連一七二五號

大阪市北區堂島濱通壹丁目 盛京時報大阪支社

論說

極東之和平與門戶開放（傲霜庵）

媾和會議者。本係收拾戰局之一辦法。所議多與戰爭有直接關係之事項。例如割地賠欵。均係由戰爭上發生之結果而已。惟此次媾和會議。與普通和議。迥然不同。其戰爭既爲前古所未曾有之世界的大戰。不但區域之大。與兵亂之慘。洵爲空前絕後。其關係世界各國利害。莫此爲甚。是以媾和會議。勢必不免複雜。況參戰各國。創鉅痛深。均熟悉戰爭之爲害。如何慘毒。均謂利用此機會。設法芟除將來發生戰亂之禍根。以奠永遠和平之基礎乎。美總統威爾遜氏之提倡國際聯盟。海洋自由。實不外此項旨趣。聞日本媾和使節牧野男爵。在紐約引見新聞記者。聲言日本與中國協力一致。擬在媾和會議。提倡極東之和平。與開放門戶等語。雖非與戰爭直接有關係之事項。然爲保障極東和平。擁護黃種權利起見。自應有此主張之緊要問題也。蓋自此次歐戰告終以來。正義、人道、自由、幸福、平等諸主義之觀念。遠形發達。行將劃一新紀元矣。日本趁此機會。毅然主張此項提議。吾人固視爲因時制宜之善策。歡迎不置者也。

夫極東之和平。係日英同盟。日美協約。日俄協商等各條約之所保障。其間無何等疑義餘地。似不復須贅述矣。惟近來對於日本行動。往往有故意中傷者。竟爾因輕信蜚語。誤會日本政策。甚至視爲侵畧主義。抑壓主義。可謂誣妄已甚矣。按日本政策。每以日本建國之大精神爲準。終始一貫。不稍或渝。反對侵畧抵制抑壓。是其主義也。徵諸甲午庚子。日俄青島。西比利亞諸戰役。悉爲時勢所迫。不得已而起操干戈。其間何嘗有侵畧主義。抑壓主義耶。昧者亦可以恍然悟。日本刻苦自彊。五十年於茲矣。所獲不過臺爾台灣之一島。與在滿洲繼承俄國之權利而已。比諸列强之所易易獲得者。可思過半耳。然從來日本以此種蜚語誤解。甚不介意。多置不顧。今滋媾和會議。擬在列國環視之間。堂堂宣言。以期將所有蜚語誤會。由根本上一掃而盡。使列國諒解日本光明正大之心事。日本之用意甚善。效果之大。可想而知。裨益中日兩國邦交。亦將有不可限量者矣。洵爲極東和平中所禱祝也。

至門戶開放之主張。則欲直代亞細亞幾億人民舒屈雪恥。吾人尤覺痛快者也。今日亞細亞人在美洲南美澳洲等處。如何待遇。殆不忍言。然歐美人則在極東自由行動。其自由程度。適勝本國。似不復知門戶爲何物。若中國不但門戶洞開。臥榻之旁。任人鼾睡。而我不得叩歐美之門戶。叩則以爲妨害安眠。怒罵排斥。異哉天下豈有如此之怪事耶。由此以觀。此次門戶開放之提倡。雖覺痛快。然實則中心當然之主張。抑壓成痼。所以適覺痛快云爾。

未歲與言論（傲）

午去未來。午戰馬也。未吉羊也。送戰馬之歲。迎吉羊之年。不無多少感慨繫之。過去四載。羽檄旁午。烽火連天。吾人每值新年。舉觴慶祝。無奈春酒易醒。愁懷難釋。本年則爲平和光復之第一新年。春風度四海。歡聲撼環宇。吾人亦暫擱筆把盃。頌太平之春。與諸君相違者幾一星期。今又一新筆硯。以與諸君相見。蓋羊毫成筆筆。則表示言論意味。若媾和會議。更爲言論之尤者也。區區一支禿毫。倘能對於南北和議。對於世界媾和。得致涓埃之貢獻。則豈記者之幸而已哉。

女優須磨子殉節（傲）

須磨子。市井之一女優耳。旨經以殉抱月。噫。烈矣。抱月文壇馳名之士。棄妻子。擲大學教授之職。與須磨子結不解緣。世人雖嘲笑而攻擊之。置之不顧。彼固恨人也。今須磨子遭抱月之喪。不勝痛悼。自戕以追隨於九泉之下。豈非一代之情種耶。種情愛戀執着之極。一何至此。如此則愛之純。情之至。則不可以普通倫常相親矣。寬假原諒以成其志。此吾人所謂爲烈也。藐爾一女優。卒爲千古悲劇之主人公。詩人可以詠也。

德過激派勝利（傲）

據歐電稱德國耶伯爾杜政府顛覆。獨立社會黨首領利普克聶費德出而代之。利氏係持眞正社會主義者。終始一貫。未曾屈節。當德帝宣戰之時。彼毅然反對。竟因此投入牢獄。備嘗辛酸。是亦一不畏强禦之大丈夫也。自德國革命勃發以來。組織斯巴爾達咯士團。而執其牛耳。今又推倒伯林政府而代之。以後如何設施。頗足注目也。

雪後

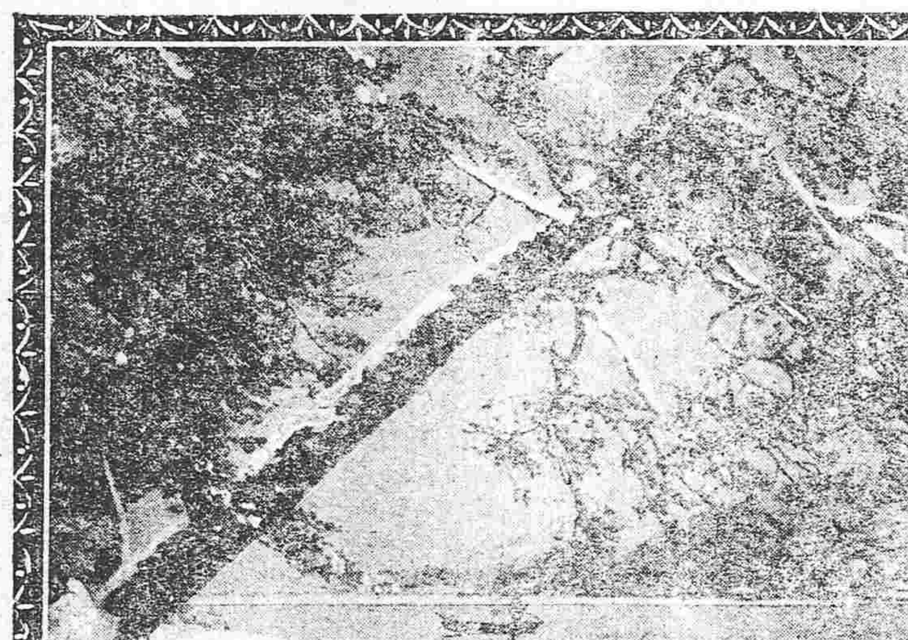

整飭官方之明令

從來保邦制治群策攸資必有振奮之精神乃無廢弛之政治近歲以來政尚寬大官多冗閒或一事而置數員或一人而兼數事社會積成凋敝般樂無異承平萎靡輒病纖徵揮霍乃同豪右長吏無聞下僚益肆京師若此外省可知推厥由來蓋亦有漸或則以官爲家因仍舊習役志於斗升之末疲神於徵逐之餘叩以世界大勢列邦近聞殆非所習其在稍親新理者則又假借治術利用政權以名位爲奔走之資以華黨爲奮援之助權利所在不憚犧牲執義爲衡實兩失之夫服官公權法律所許而自中樞以逮末僚莫不有其應盡之職務與其責任職責云者非僅如囊昔官箴所守僅矢慎勤已也每一事之經畫準諸國情奚若揆諸世界大勢又奚若必當有深識遠慮以貫徹初終而事之繁重艱棘者尤必往復籌諸以求一當即在休沐不廢焦思故名秩愈崇則職責愈重而所以副其職責也愈難旁觀多歆羨之私當局皆疚心之地方兢惕之不暇何權利之足言矧當歐戰既終世界潮流一變吾國人之心理與夫國家之政策衡亦當權通變以應世勢併力以赴猶懼後時頗慨相乘適滋叢脞本大總統德薄能鮮勉任艱屯亦惟賴百爾有司之竭誠匡濟爲國民力謀福利與友邦共進休明至于道德紀綱國脈攸繫政策雖有遷變而扶植在所必先爾京外長官各以艱難宏濟爲心一洗上下相蒙之習勿逞伎求勿耽逸欲勿蹈泄沓勿挾偏私即在庶僚省吾心膂寅恭共勵匡翊是資勿以攸箴而稍即怠荒勿以秩微而自存菲薄多難興邦式在古訓祈天永命恃此至誠咨爾有位勉之毋斁此令（一月五日）

德國革命動亂訊

（二十七日丹京電）今日柏林消息謂維爾斯氏將召集中央勞兵議會討論最近時局之發展改組政府以里特波氏與李勃克萊區氏爲領袖已爲意中事二十九日有人擁至伏瓦資報館解除警長所置衛兵之武裝占據館屋禁衛軍司令里格將軍告伏細斯施報代表謂彼部下之兵極願扶助政府惟政府遲遲施行必要之計畫如組織有力之軍隊解除反對黨之武裝造水兵之行爲危及政府時彼乃受命謹慎行事設法迫令水兵降服愛倍爾氏曾允水手休戰二十分鐘致來不攜武裝之群衆干預戰事中雜婦孺兵士不允開鎗擊之彼等之計畫遂歸失敗部下之兵一部分不得不退而置下其武裝（二十五日柏林電）柏林之巷戰甚危及政府之地位政府關於保留與登堡上將一事與勞兵會意見不合以故益形岌岌戰事發生之前一晚水兵勉强應允按照某某條件退出皇宮但爲深惡柏林戍軍司令維爾斯之故遂毀約言水兵曾逮捕而政府對付此事復不得法由洛特丹調兵至京命叛兵卽行投降後復許陸兵開砲轟擊柏林國民軍若干因是加入水兵方面愛倍爾氏與施特滿氏於是不得不屈服水兵內閣大約行將改組此次政府所取嚴厲計畫獨立社會黨實不負責其勢方日見膨脹當可於新內閣中占優勢（荷京二十七日電）柏林形勢極形不靖布爾扎維克徒黨仍不放棄其推翻政府之謀畫政府畏懼不敢施其權力聽從事局之趨而釀成流血銳進黨首領佔據宮中德皇之寢室水兵散布內苑戰死之血污穢宮殿陸海軍兵及其無賴之徒匪蹂躪皇宮政府未能防止云云（又電）據瑞士傳來報告云與登保得協商國同意率領忠良軍兵開入柏林云云（哥畢納給二十九日電）據柏林傳來確實報告云德國政府之危機業經消除因政府中獨立社會黨員均已引退云云（哥畢納給三十一日電）斯巴達谷黨員在柏林召集會議德國各部代表到會者約一百人彼等同意通過黎谷厄特氏提議之案脫離獨立社會黨組一社會共產主義之新黨云云

紀事小說 王揆三遇害始末記（續）

因憶兌欵未就。心殊不安。乃迂道往訪同鄉某君。託其代辦。不意談至深宵。約來日再議。仍懷幣亟起回寓。某君以時過一鐘。止之宿不可。命僕護送。亦峻拒之。祗索竹杖。爲防犬之具。詎知行至寓宅東首之夾道中。卽中槍身死。當揆三未歸時。妻子皆候門未寢。黎明後。命人出尋。甫至門外。見尸橫道上。亟告其妻及子女。直趨前。撫尸號哭。慘不欲生。次子年方十三。奔告法廳。派員蒞驗。當於尸身右襟破絮中。檢出八英子鎗子一粒。係中兩鎗身亡。一彈從左背膊斜入。直穿右胸而出。一彈從後腦而入。直突左額角。其子未出。兩彈俱從後方擊射。且似由東首施放。查尸所東面係菜圃。有土墻高四尺許。度必凶徒伏伺墻下。當揆三行過墻外時。探手迎擊。近在咫尺。揣其情形。似左背膊一鎗。先行命中。揆三中槍而不覺。亟轉身回視。旋發二槍。遂中後腦。此所以尸身頭南脚北。仰臥道上。益証明背膊一彈。由左而右。後腦一彈。由右而左之實在情形也。且見尸身頭部。似有刃傷兩處。及舁入宅院中。經日醫洗驗。乃驗其頂心一傷。略似三角形。長約寸許。以骨未損。認爲鐵器傷。又由右額角斜下劃傷一處。長約三四寸。皮尚未破。意必尸身中槍倒地後。手足尚顫動。賊度尸身未死。急以手槍柄。向其頭部猛擊二下。一中頂心。故裂口。一偏右斜行。故成劃傷也。又查尸身腰際兩袋巳空。所懷紙幣。悉被凶徒搜去。如謂係匪人圖財。當夜由某君返寓時。巳過一鐘。隣人有聞槍聲者。又約在二點餘鐘。何來賊人。胆敢於軍營左右夤夜放鎗。此案正凶。雖有可疑之人。未得確據。何能影射。現在當道。已懸重賞。不難弋獲。以慰幽魂。其所遺妻子。業經同人等。共籌多金。以爲送死養生之費也。

廣告

滿鐵定期船 大連出帆

榊丸（三四〇二噸）每星期五正午開往青島上海（由上海駛回之時還至大連）

神戶丸（二九一三噸）每星期二正午開往青島上海（由上海駛回之時暫泊青島）

（神戶丸自十二月十七日起至廿三日止 爲掃除瀉罐休航以後照常開駛）

▲除本事務所外在營口遼陽奉天鐵嶺長春各站均發售聯絡船車票

▲兩船現均有設備無線電信機

▲發售船票時間在埠頭事務所至開駛之日午前十二時四十分止若在代辦所同于午前十一時二十分截止

南滿鐵道株式會社 大連埠頭事務所

日本郵船會社 瀛船 大連出帆

酒田丸 一月十一日 長崎門司神戶橫濱行

代理店 三井洋行大連支店

乘船票由本出張所自賣如有坐客請至本所購買 電話 四六〇 二一〇

丟失期條均作廢紙

吉林伊通縣小孤山稅捐分局僱員樂乃升等於舊歷十一月二十三日赴鄉查事將隨身携帶賣糧期條共三紙內有萬春合二百元大通棧一百元慶豐棧一百元天力久三百元統計七百元一併丟失此後如有拾得者不准兌付均作廢紙爲此登報以便週知

招領鎮基廣告

因鄙人於民國元年自領黑龍江省克山縣訥謨爾河南段正字四百四拾五號生荒一井今已開熟其地南距克山縣壹百壹拾里北距嫩江縣壹百叁拾里東距龍門縣壹百五拾里西距訥河縣壹百壹拾里四通八達正商賈雲集之區又北臨訥謨爾河拾里該河帆船輪帕通行無阻俟後地皆開熟人民繁庶水漢商埠必將蒸蒸日上也近因鄉鄰戚友懇在該處設立鎮基當卽由克山縣立案出示曉諭名曰北興鎮作價招領刻已報領過半其街基分上中下三則寬拾丈長三拾六丈爲一號每上則領價壹百四拾圓中則八拾圓下則六拾圓如有願領者來本荒所面議或江省謙享店開原站慶泰祥均可恐未週知特此廣告

奉天省開原劉香閣謹啓

廣告

逕啓者本站雜貨商號玉泰永於本年十二月十三號該股東金玉山禹基啟蘇芝友等不知如何時走去屋貨皆空本會查知携弊封門並將賬簿查出到會清算二十四日金玉山聲稱外出借欵未遂回歸並報告營業因債荒閉等情除將各色布疋並零貨計羗帖一千八百元點交蘇芝友抵清營口義昌和尾欠外餘請拍賣鋪墊分低就近各債權本會誠恐遠處債權尚未週知由陽歷十二月二十五號起至八年一月十號止務於期內對王泰永債權未淸者迅速函寄圖書條據以便屆期酌核辦理踰期無效此告

黑龍江安達站商務會啓

緊要聲明

啓者鄙人長子李融不務正業任意游蕩前在家時將鄙人半生積蓄耗費罄盡逃匿在外二年之久前與各親友通知不許與其勢欵等事俟後如與其交往者歸李融自己完全負担於鄙人無涉恐未週知特登報端聲明

李育之謹啓

餽贈期至 斯完萬年筆之

作爲餽贈品萬年筆爲最進步之贈品最實用之贈品並最爲耐用持久萬人皆所樂用者也

斯完者爲於本邦唯一完備之工場以本邦唯一機械之作業精製卽成

目錄送是　全國到處之文房具店皆行經售

斯完萬年筆用黑水 一瓶 卅錢

東京 スワン萬年筆製作所

滿蒙一手特約 奉天大北門街 昌和洋行

謹賀新年

大阪市東區南久太郎町三丁目

株式會社 八木商店

出張所 東京・神戶・橫濱

營業品目 綿糸、綿布、雜綿布

遼陽公學堂

地址 在遼陽西關白塔公園東

班額 高等小學一班高等小學預科二班各班以五十名爲率

資格 高等小學以本堂預科畢業者昇入其初等小學畢業生而以通達日語者爲合格小學預科以初等小學畢業者爲合格

宿舍 凡在宿舍諸生均聽舍監五人管理每日晚間自習功課併舍中應守秩序按照民國所定學舍章程辦理

學費 槪不收取惟膳費自備（每月約洋二元五毛）入學時卽先照三個月繳納至應用書籍及夏冬兩季操衣等品均歸學生自備

進階 高等小學畢業後仍欲求學者可入日本中學實業各學校肄業

報名 到遼陽公學堂院內報名至陽歷三月三十一日爲止

開學 新招諸生訂於陽歷四月初一日開學凡經許可收受者均於是日一律入堂

廣告

啓者本號自由外洋輸入大宗機器油（汽缸油平白鐵）洋爐子油（黑臭）車軸油（汽表）馬口鐵及油房所需各色油漆汽門汽表鷄毛繩一切鐵貨等類俱全價格從廉格外公道倘蒙賜顧不勝歡迎之至特此佈告以便週知

大連伊勢町三十二番地 金物商 義泰號謹啓 長電話一八二九番

橫濱正金銀行奉天支店

資本金四千八百萬圓　拂込金四千二百萬圓　積立金貳千四百參拾萬圓

奉天城內四平街　電話 日二一番 日客用五三七番 中四七一番

總行 日本橫濱

支店 東京 神戶 大阪 下關 長崎 倫敦 里昂 紐育 桑港 兒斯安節兒 斯細牙脫兒 布崖腦斯愛伊列斯 布哇 孟買 羅卡卡達 蘭貢 拉巴牙 馬呢拉 新嘉坡 西道泥 香港 漢口 上海 北京 天津 青島 濟南 大連 牛莊 開原 長春 哈爾濱 海參威

中國局勢

東海傳見趙次珊 (六日發 北京專電)

▲意欲請其赴滬疏通

日昨(五日)下午大總統因唐紹儀爭持制憲與和議地點問題傳見趙爾巽諮詢意見總統之意擬請趙氏赴滬一行俾易奏效

南下疏通人員之報告 (六日發 北京專電)

中央派赴滇黔粵桂疏通意見人員近日來均有報告謂唐萓賡劉汝册熊錦帆陳舜琴譚月波劉均直接致陸武鳴岑西林密電囑其籌備議和決裂其扼要語則在暫不撤兵

庫倫活佛遣使來賀 (六日發 北京專電)

庫倫活佛哲布尊丹巴特派朝克巴達爾祜親王來京慶賀大總統年禧於四日正式晉見並貢獻駱駝十匹白馬四匹玉佛一尊種種貴重禮品更有擁護中央表章一件

僑工局派員赴法 (六日發 北京專電)

僑工局為謀在法華工之幸福及增進其教育起見特派李石曾君赴法聞李君對於庚子賠欵擬以私人資格運動法國朝野退還中國即以此欵從事社會教育

劃分防區大綱粗定 (六日發 北京專電)

關於撤兵後劃分防區辦法已由政府議定數項(一)陝西劃出靖國軍範圍僅允駐兵十營(二)三湘雙方留軍隊十分之二(三)福建由漳州為界南北各守防線(四)贛南歸北軍看守滇軍僅留一旅暫駐南雄餘則盡由政府妥將防區填駐

黎黃陂對議和之主張 (六日發 北京專電)

聞黎黃陂於四日密函東海其內容確係關於和議事件黃陂主張勿拘地點名稱應速開議並聲明個人不担負仲裁責任

擬認上海為議和地點 (六日發 上海專電)

北方代表四日在江蘇督軍公署會商良久其內容係因議和地點南方固執上海之說擬將承認其主張云

朱啓鈐氏之動靜 (六日發 南京專電)

北方代表朱啓鈐等非俟議和地點決定後不肯赴滬四日特派代表前往上海關于此項問題與唐紹儀等面商

北方代表之近狀 (六日發 南京專電)

北方代表因南方尚未派出代表對於各方面暫不發表意見並謝絕各團体之宴會

南北要人之抵寧 (六日發 上海專電)

熊希齡蔡元培丁世鐸谷鍾秀及其他一行于四日已抵南京頗受歡迎

譚組庵請免張敬堯 (六日發 上海專電)

譚闓電致北京政府云張敬堯身任督軍之重職販賣烟土經營鑛山其所部軍隊擅行淫掠頗與治安大有影響請即罷免由吳佩孚繼任云

歐美時事

媾和委員列席之名額 (七日發 倫敦來電)

各國列席媾和會議委員之員數美英法意日五國各為五名比塞兩國各為三名其他則為二名

美海軍卿之演說 (七日發 紐約來電)

美國海軍卿達尼耶爾氏在下院海軍委員會演說定于夏間將美海軍力向太平大西兩洋均分碇遞提督亦擬出巡太平洋沿岸以資視察

英議會會期及黨派 (六日發 倫敦來電)

英議會定于一月二十七日開會各政黨之議員數如下聯立統一黨三百三十四名聯立自由黨一百三十三名聯立勞働黨十名統一黨五十名自由黨二十八名勞働黨六十二名無所屬者九名國民黨七名新芬黨七十三名由是以觀政府黨(即為聯立派)議員數共計四百七十七名

國際聯盟之綱要 (六日發 巴黎來電)

法報蜈坦所載關於國際聯盟之綱領如左

第一條、聯合國政府須承認關於民族自決、制限軍備及強制仲裁裁判商議之結果等列入預備媾和條約中為國際聯盟規定之基礎條件

第二條、對於敵國須告該預備條約所定之基礎條件勿庸何等討議使敵國承認之並除以上所開之先決條件外各項規定俟媾和條約已經簽印後開萬邦會議決定之若中立國及德國誓約充分之保障亦均允許加入聯盟

第三條、各國均須創設國際警察及國際裁判所並正式誓約防遏戰事發生

德國新內閣人員 (六日發 倫敦來電)

德國新內閣由哂的孟氏充任外相諸士奎氏充任陸相威士蘊爾氏充任社會問題事務長官

勞動界與國際關係 (五日發 倫敦來電)

據英報所載云英國政府擬行改善勞働狀態提唱創設永久的國際裁判所以之為國際聯盟之一部分列下認真審議

英外相與美國委員 (六日發 倫敦來電)

英國外相巴爾華氏到巴黎後即與美國媾和委員哈烏斯氏會見商一切

議決組織共產勞動黨 (六日發 倫敦來電)

全德斯巴爾達喀士團選派委員一百餘名特開會議利布克揑比杜氏提議與獨立社會黨分離組織新政黨名為共產勞働黨經滿場一致可決

威統領擬撥巨欵救災 (七日發 華盛頓來電)

美大統領威爾遜氏頒發敎書要求議會支出一億美元以充賑濟歐洲饑饉及罹災者之經費

伯林希望聯軍入境 (七日發 伯林來電)

據伯林警察總監愛比哥赫爾氏云德人希望聯合軍佔據伯林故市民現擬捕縛英美新聞記者惹起問題使聯合國出兵

美報評論會議之悲觀 (六日發 紐約來電)

紐約鄂爾杜報之論評謂聯合國間相互因利害之衝突恐致媾和會議再蹈伯林會議及維也納會議之覆轍其言詞頗表悲觀之意

德人借重外兵之思想 (六日發 伯林來電)

據伯林來電云德人以聯合軍佔領北部德意志為回復國內秩序之策此種思想日熾一日

媾和預備會議 (六日發 倫敦來電)

媾和預備會議當於一月十五六日開幕威爾遜氏已定於二月中旬離法故自一月杪至二月初之間實為該會表示高潮之時媾和問題之要旨亦在該會畧為決定

愈逼愈緊之德國政局 (六日發 倫敦來電)

德國政局論戰之時代已去其形勢刻將入政府與過激派新巴爾達喀士團之武力解決時代該政府現擬利用護國軍鎮壓反對黨利布克揑黑杜派則擬對應政府之計劃加以興登堡將軍統帥所部有進逼伯林之消息形勢益告危急恐不免流血之慘狀並聞興將軍前此聲明贊成英軍佔領伯林即所以諷示胸中確有獨力能行鎮壓之成算云

關於國際聯盟之聲明 (六日發 倫敦來電)

威爾遜氏及英首相魯伊特喬治氏刻已互相諒解威氏關於國際聯盟之計畫得受英首相之保障英首相亦聲明云無論其為何國關於組織國際聯盟不得侵害其主權云云

日本近情

裁判條約延期商定 (七日發 東京專電)

石井公使與蘭辛克氏關於日美仲裁裁判條約期限更延五年之問題現經商定實行簽字于六日已正式發表

小田氏擬隨使節赴歐 (七日發 東京專電)

正金銀行重要職員小田切萬壽之助氏現擬以該行視察員之名義隨同西園寺公赴歐

親王歸京 (六日發 東京專電)

東伏見宮於本日(六日)午前九時安抵橫濱於十一時入京

命令專電

大總統令補錄 (一月三日)

孔子道贊化育陶鑄群倫自漢以降代致崇典後之儒哲被服古訓紬繹道義或尊德性或闡知能覺世牖民廉頑立儒兩廡祀位亦復代有增列所以重儒修正學也方今世界文化日益昌明孔子之至德要道著在六經傳譯隣邦交相傾仰況我國人涵濡德化既深且久欲開來以繼往宜尊聞而行知至于升堂入室之序尤以躬行實踐為歸不有表章焉知遵率先儒顏元李塨清初名碩生平著書立說本原仁孝歸功實用深得孔子垂敎之旨爰當制禮之初曾有從祀之議頻歲泯棼因仍未舉茲據內務部以顏李兩儒有功聖學呈請從祀兩廡位湯斌顧炎武之次事關祀典諸度僉同應予照行用昭茂矩風徽所在肸蠁攸同入德即在彝常導世先端敎化永資矜式以示來茲此令▲參謀總長蔭昌呈請任命宋常延為陸軍第廿七師一等參謀官孟慶三為陸軍第二十八師二等參謀官均照准此令▲陸軍總長段芝貴呈准奉天督軍兼省長張作霖咨請以常裕補協領應照准此令▲陸軍總長段芝貴呈准奉天督軍兼省長張作霖咨請以吳振鐸補佐領應照准此令▲虞銘新楊乃康均晉給三等嘉禾吳家駒張謹均給予四等嘉禾章此令▲司法總長朱深呈山東肥城縣土匪刧獄金洪標安靜守法不為所動情堪嘉尚擬請宣告減刑等語本大總統依照約法第四十條宣告將該犯金洪標原判執行徒刑刑期十年減為執行徒刑刑期六年以昭激勸此令▲吳震春柯興昌張邦華謝冰秦錫銘范鴻泰沈彭年均晉給四等嘉禾章此令▲畢世修晉給四等嘉禾章此令▲孫錫祺晉給三等嘉禾章劉玉珂婁裕熊均給予四等嘉禾章此令▲陸軍總長段芝貴呈請任命吳子元為陸軍第二十八師步兵第一百九團第二營營長應照准此令▲陸軍總長段芝貴呈准東陵承辦事務衙門咨請以阿勒當阿陞補翼長應照准此令▲劉錫彤晉給三等文虎章溫世珍張冕甲王固磐楊以敬均給予四等文虎章此令▲屈永秋給予二等寶光嘉禾章趙從蕃徐華清商德全均給予三等寶光嘉禾章此令▲汪士元汪學謙均晉給二等大綬嘉禾章陸長佑容賢徐沅姚聯奎均晉給二等嘉禾章劉國慶許元震姒錫章吳其芬謝學霖馮文煜均晉給三等嘉禾章鄒道沂虞克昌何謙吉司徒元宗鄒鶴年鮑一麟王之俊均晉給四等嘉禾章此令▲張懷斌晉給二等文虎章王紹晉給三等文虎章黃傳祚劉壽萱李學瀛晉給四等文虎章此令▲趙炳南晉給二等嘉禾章張錫光晉給三等嘉禾章許鎮藩郭以保高崇祐黃模王寶昌均晉給四等嘉禾章此令▲南桂馨給予二等寶光嘉禾章張樹幟崔廷獻均給予三等寶光嘉禾章此令▲楊兆泰晉給三等嘉禾章孫秉彝王緺昌張治垚白文惠渠本澄均給予四等嘉禾章此令▲賈景德李敬均給二等文虎章徐一清給予三等文虎章此令▲顧琢塘晉給二等文虎章張榮楣劉泉德趙文濬均給予三等文虎章張堯卿郭泰勝栗鳳語周蔭人均給予四等文虎章此令▲田樹勳▲晉給二等寶光嘉禾章此令▲高國俊王時澤均晉給三等文虎章此令▲陶忠詢晉給二等嘉禾章周家樹劉器鈞均給予四等嘉禾章此令▲吳玉琳晉給四等文虎章此令▲陳復初晉給二等大綬嘉禾章陳德修朱澤黃魏清和均晉給二等嘉禾章王丙坤范滋澤徐名世蓮驤均給予三等嘉禾章陳鼎晉給四等嘉禾章此令▲朱淑薪給予二等文虎章此令▲屠文溥元愷楊鴻壽均晉給二等嘉禾章周登暐晉給三等嘉禾章張鼎彝范標泰張友棻文哲揮房金錡均給予四等嘉禾章此令▲唐天喜朱泮藻均給予二等寶光嘉禾章馬良徐占鳳劉體乾王懋賞張聯陞朱廷燦李煥章均給予三等寶光嘉禾章此令▲何鋒鈺鄭士琦成慎劉佐龍劉玉琦馬聯甲盧金山均給予二等大綬嘉禾章此令▲劉錫廣馬鴻逵張仁濤方有田李繼王夢張紀馬覲殷恭先楊瑞文閻駿聲戚朝卿均給予二等嘉禾章張培榮李玉衡時鼎岑李殿臣寇英傑謝超譚椒馨張允明馬金傑楊光保陳壩劉慶恩李際春李煒章伍文淵均給予三等嘉禾章薛作楫董濟川馮獻瑞回富興王斌修馮夢雲趙傑顧廷藩高葆恒盧鳳書馬玉懷張金發高鏡清張鍵昌王明善沈廣聚楊紹曾邊玉珂李玉麟王治國于秉良均給予四等嘉禾章此令▲李森張懷斌陳寶龍馬志敏丁香玲袁家驥袁步黃孫傳芳趙榮華南元超瞿壽禔易兆彬張培梅潘國綱丁長發榮道一馬福壽孫積孚王宗詵李傳業梁克發均給予二等文虎章薛丕沾郝景星德啓郭葆貞胡大同劉宗儀穆恩棠井岳秀范毓靈安毓濤施承志郝國璽夏兆麟張伯政王祖縈楊以來陳銓衡靳永泰王麟慶鄭金聲馬繼德李全義周煜坤高世讀儲萃均給予三等文虎章朱增黃德本陳文明晷吉徵郁漢川蘇得鯨高俊林孟昭月白鴻儀汪滋顧大任張鴻遠何筠慈姜可欽李厚恩張哲荃汪守珍張仲鼎雲韶楊兆林孫煥章陸鎔德紹閔倪文翰張煥軍馬鴻烈李景泌何樸張維璽趙鏞農國芳龍康衢陳光寶廖焜燊之銘曾宗瀚史俊玉戎鴻舉司青山王普張運卿鄭明山袁廣振展慶齋均給予四等文虎章此令▲王連波晉給二等嘉禾章徐克復晉給四等嘉禾章此令▲程長發加陸軍少將銜王若鈺葉秉甲均加陸軍步兵上校銜李俊加陸軍砲兵上校銜蔡玉標趙金麟王英銳均加陸軍工兵上校銜此令▲王興文授為陸軍步兵上校張基授為陸軍砲兵上校此令▲陸軍總長段芝貴呈請授何應時劉作霖為陸軍步兵中校劉煜加陸軍步兵中校銜周炳昌蘇崇阿吳尚炳為陸軍步兵少校聶成章為陸軍輜重兵少校金濬瀾加陸軍步兵少校銜段照加陸軍輜重兵少校銜田汝霖加陸軍二等軍需正銜王嘉槐加陸軍二等軍醫正銜楊志浩加陸軍三等軍需正銜李文瀚齊如璟加陸軍三等軍醫正銜何升品加陸軍三等獸醫正銜均照准此令▲陸軍總長段芝貴呈准管理內火器營事務長官李長泰咨請以德山升補副護軍參領德慶升補委護軍參領均照准此令

新內閣案已提交議會

新內閣閣員同意案已咨送議會矣衆議院七日列入議題參議院于星期六付討論奉天議員對于此案反對曹潤田長交通然大體上業已內諾結局照政府提案通過云茲將政府提案揭示于左

內務錢總理兼任 財政龔心湛 陸軍靳雲鵬其外均留任

日本對華方針之變更

東京四日電云據東京日日新聞所載原總理及內田外相本月二十一日當出席於日本之帝國議會將日本之平和主義宣告中外此為既定之事實又從來之對華外交動輒招列國之誤解如過去三年間之對華借欵一億二千萬圓之巨額不僅不能得華人之感謝反有失去其官民信用之感當局於此擬確立明快之方針拋棄日本在中國之特殊地位似決定設法要求列國倣行朝野之有力者及閣員之中固多數贊成即陸軍側亦似無異議行將現諸事實云

舊國會態度強硬

上海三十一電云二十九日參衆兩院開談話會岑西林因病缺席伍秩庸以下十九名出席報告現由岑氏代表章行嚴來電稱北京政府對於閩陝問題有讓步形勢同時唐萓賡陸幹卿亦來電請速派議和代表又對於外交團為表示西南誠意計亦有派代表之必要云云國會方面林森吳景濂趙世鈺張伯烈諸氏答辯謂北方對於閩陝問題並無讓步之色且於湖北方面頻修戰備故選派尚早縱令已到時機而目下軍政府所採取各省為本位選派代表方針實為不可至其部均須以人才為本位云云軍政府因國會態度強硬不能照豫定照發表代表人名即行閉會云云

華安醫院廣告
大德醫院廣告
通遼縣商民代三營十連宋連長白宛
請閱奉天一署一分署巡官孟君文獻之德政

BEAUTIFYING WATER

妍媸本天賦而成　無可以更易之也　今且有可以人力施之者何也　然其本來且有美容者預爲保持之醜陋者　也時爲修飾之　若問保持與修飾之善法　則條理開列於左方

◉美容藥料花顏水　爲皮膚科學大醫小島先生經歷多年苦心研究確從皮膚上考究得來之聖劑早已馳名本國各地今本藥房持遵先生之方細求材料精工配合　運來各國俾大衆得沾其益凡欲保美容者請勿等閒視之

◉美容藥料花顏水　最近盛行於歐美兩洲　凡男女自爲維持其臉上者　確有不可一刻缺少此化粧藥水　故一時有曰　欲求自己顏容艷美者　須要重看花顏水

◉美容藥料花顏水　於洗臉之時可滴少量於淨面器中或融解二三倍之清水而常爲使用即可全治皮膚病如　面皰雀斑　粉刺　酒刺　汗疹　頑癬　燈氣　紅點晦色油光　瘰癧等　均得轉醜成美至於女子搽敷白粉若先　使用此藥水非唯融化之妙且能豫防白粉中所含鉛毒也

◉芳香馥郁　薰風抑々能令人發生一種愉快者則其人必爲常用花顏水故曰交際場裡確不可缺此花顏水　乃兼備衛生與經濟　爲化粧用最良之妙品且比之白粉　花露水肥皂等化粧用之材料之價格廉而功乃大幸勿疑之

◉美容藥料花顏水　可滴[illegible]黏溫水或涼水中　即依化學的作用　清水如牛奶成白　香風發生胸間覺快致使用不斷乃可除去醜貌換來美顏如鮮花故其名曰花顏水論其功効實可謂近世最新化粧用之第一品

◉美容藥料花顏水　最有効兒童　或遭蚊嚙咬臭蟲或患汗瘡與一切皮膚風痒　均可搽敷患部立見功効　青年男女　臉上發生小瘡或雀斑酒刺紅白點等患　均可以花顏水搽敷每天三次　必可保痊癒也　花顏水凡各埠大藥房及洋雜貨莊均有代售　近有奸商仿造假貨請認此註冊商標爲幸

花顏水藥價　大瓶大洋一元每打洋拾元　中瓶大洋五角每打洋五元　小瓶大洋三角五分

發售所　大阪東區淸水谷　順和堂大藥房　總經理　上海四馬路　中東大藥房　上海河南路　東亞公司　上海五馬路　華美大藥房　上海河南路　美華大藥房　南京承恩寺　中法大藥房　蘇州觀西街　中法大藥房　蘇州觀西大街　中西大藥房　杭州羊壩頭　華美大藥房　杭州　五州大藥房　南京[illegible]街　華安大藥房　蕪湖長街　中法大藥房　蕪湖長街　華美大藥房　九江長街　中外大藥房　濟南芙蓉街　普太和大藥房　漢口河街　小瀨木洋行　廣州　安興合資會社

◎請◎看

◎萬◎國◎儲◎蓄◎會

本會設在上海而天津漢口廣東奉天牛莊等處均有分會近因儲戶增加大小彩亦一律增加由十一月起嗣後一至五等標每月均出三號各儲戶除屆期領本分紅外每月均有得二千元獎洋之希望敝會備有詳章欲知底蘊者請示知地址姓字必立爲寄上更將前五彩之號數洋數列左

頭標	三号	每号二千元
二標	三号	每号一千元
三標	三号	每号三百元
四標	三号	每号二百元
五標	三号	每号百六十元

奉天營口　利記洋行內萬國儲蓄分會謹啓

失照聲名作廢　（樺甸）

敬報名鄙人於民國戊午年夏六月正當胡匪沖斥極端之時到處村屯被其焚搶綁據不堪其擾商民東奔西逃身無定所因之忙中多亂人之常情適奇竟將自已領得邑東朝陽溝地方山荒地照一張潰失無影此照計地三垧扣成兩垧二畝四至東至陳姓西至朱姓二至分水業已無處尋覓矣今復具情呈請縣署另發新照外並登諸報端週知以前所失舊照無論何人拾得已作無效廢紙一張特此聲明　楊釗謹啓

西洋美人鏡香皂

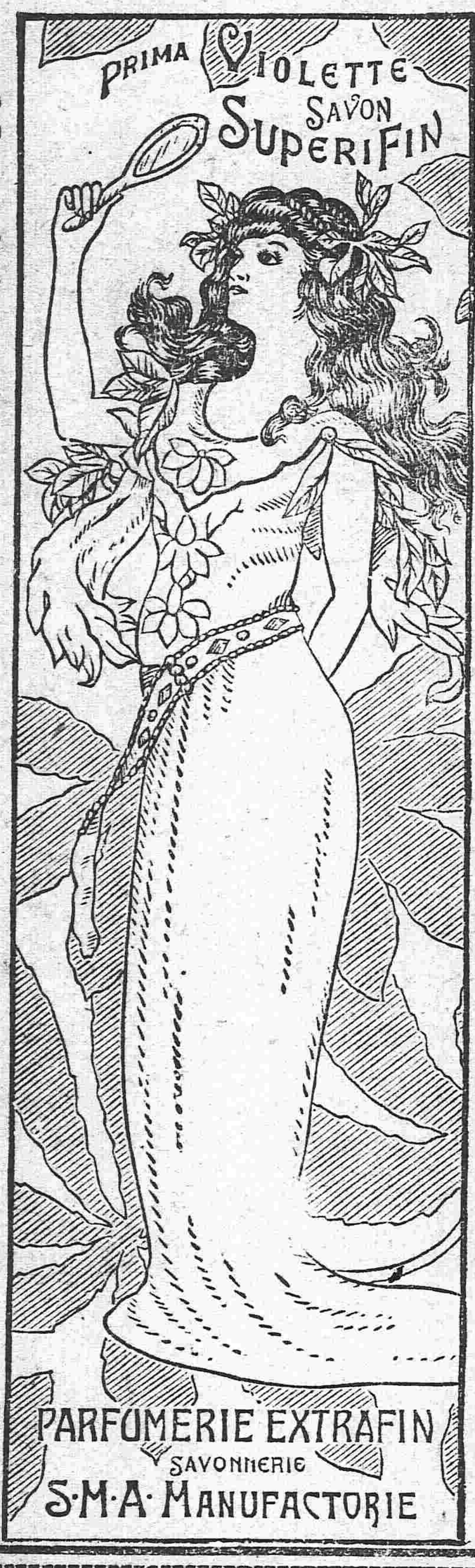

香氣馥郁　品質優良

能使耐久　價格低廉

丟失會票聲明作廢

今敝由山城子會來會票四張計奉票九千元因一月初三日[illegible]櫃伙照使不愼丟失不論各界拾得均歸作廢除在商會警察署立案外故登報聲明其會票乃祥集棧票底鮮字拾九號至二十一號共三張振興厚名下各壹千元東興[illegible]照付又三寬遠票底台字四拾號振興厚名下二千元宏興順照付特此聲明　四原驛大益增謹啓

花柳注意

從來花柳之症其害實不可勝言倘誤投庸醫治療慣用銀粉倒提刦藥等法只求當時立愈不知毒氣內閉逢春復發徧身紅點毒攻上部髮際脫落二目失明咽喉破爛頭痛暈沉耳內流濃鼻塌齒脫毒入於肺咳嗽氣短言語失音毒攻下部肛門生瘡大便走血毒串入骨筋骨不遂疼痛難堪日輕夜重步履艱難餘毒不淨且必染妻絕嗣其種種劇烈之患筆難盡述然若醫治得法則毒患亦不難消除淨絕本醫士有鑒於此深爲加意搜求研究至再專以應手奏效爲宗旨無論遠年近日一切花柳染毒或經醫不效服藥無功者請到敝藥房新法調治輕者一星期全愈重者二星期除根永不再犯病好交錢以重信用特此廣佈伏願患花柳者萬毋自悞也可

奉天省垣大西關上頭
英美大藥房主任侯鳳崗啓

双美人牌牙粉

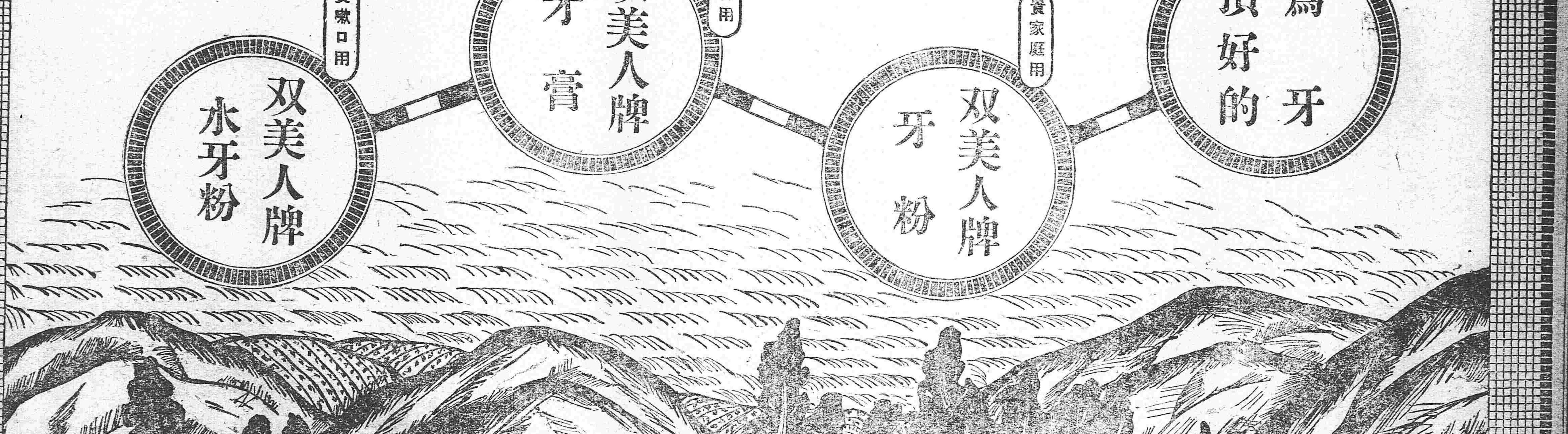

東三省新聞

▲奉　天▼

●會議收束軍隊問題

據軍界消息六日督軍署召開軍事會議張代師長秦參謀長吳師長孫司令等均列席所討論者為收束前敵軍隊欵項問題仍無結果而散其原因蓋由中央無欵撥給奉天亦自無欵籌墊云

●第二師編制在即

據聞張使連日在軍署提議擬乘南北和議未定之際將混成旅復改為第二師以梁朝棟所部之第一混成旅與鄭榮廷所部之第二混成旅合并改編惟師長一席現尚未定一俟決定即當發表云

●馬瑞祿有委為參謀消息

黑龍江清鄉督辦馬瑞祿於日前來奉晉京據馬氏親近人云該督辦在江省久欲辭職惟無相當差缺故未果行自張督接任巡閱使後馬督辦遂回奉以求位置茲經張使委為參謀一俟由京回奉即當就職云（泯）

●省議會再爭京奉路收現

京奉路改收現洋交通部規定特別辦法對於官員之坐車者准其兌現換票已誌昨報茲聞省議會關于此事又去電力爭謂據張巡閱使咨開據部議于京奉路自奉前三站設立中交兌換所折扣兌換為不取消京奉路搭現之變通辦法聞之不勝駭異似此辦理不獨中交票價不能抬高且與路政亦大有弊害務請迅即飭部仍照前議實行取消無任迫切待命之至云云更聞議會于國會方面亦已去電請求三省議員從中設法務期達到取銷收現之目的而後已嗚呼此亦多見其不知量而已矣

●擬設軍官團教導軍士

張巡閱使以陸軍二十七師下級軍官均由目兵提升軍事智識均欠完善擬于本年春間設立軍官團將該師下級軍官送該入團肄業云（辭）

●張秘書長就職

張使以署內各科組織雖已略事籌備但官制未曾發表一時難以實行惟秘書廳事務繁雜應即提前成立前已電邀張侯古為使署秘書長聞于本月四日來奉視事云（九）

●財政廳派員提欵

財政廳長以各縣欠欵至少四五千元多則七八萬元屢次文催藉詞延宕當今財政支絀之際豈容長此遷延特派分奉縣知事趙李張王等七人分赴各縣盡數提解云（九）

●振武新軍一律遣散

振武新軍已在天津一律遣散然該軍多由奉天招募特備專車于日昨運回奉天共計三千名張巡閱使當令其各回原籍並飭令各屬軍警隨時察看恐其結黨為匪云（九）

●定期清丈各屬浮多

清丈局派員清丈各屬地多係隨缺伍田及山荒坟圈等項若熟地浮多定章由原業主首先報領蓋示以体恤之意前清丈局長張仙舫以各屬農民報領浮多者寥若晨星長此敷衍地畝必無清丈完結之一日擬定三月一日起實行清丈各屬浮多地畝昨已通令各縣知事一体知照並轉令佈告週知云（泯）

●張使夫人赴黑探親

張巡閱使第五夫人以時屆新年誼屬親戚自應前往探望特於五日乘南滿車北上赴黑龍江鮑督軍處串親云

●湯玉麟眷屬接省

湯玉麟經張使不忘故舊又復起用故於年前回籍料理私事前日回省已將其眷屬全行挈來寓在南關舊宅云

●造幣廠赶鑄銅元

財政廳當局以奉天現貨缺乏紙幣價格低落為補救計將在造幣廠鑄造銅元五十萬元以期流通市面便於找另間接救濟現貨之不足故該廠現正加工趕造云

●登記研究所開課

高等廳附設登記研究所招考學員早見本報昨聞該所錄取學生業已足額於六日開課研究云

●稅捐將更改新章

各屬稅捐局長原定一年期滿即行撤委所以防流弊也茲聞王永江廳長以稅捐局長任期不能長久咸懷敷衍塞責之想其弊實尤甚于久任故擬另改新章以求妥善現正考慮研究以便修改云（泯）

●教養工廠將改易名稱

警察廳對于煙窃各犯均送教養工廠罰充苦力一二年不等此等罪犯迨期滿開釋依然故態復萌由是稟請張軍長擬定將該廠名為游民工廠凡犯法者概罰苦力以三年為滿大約不遠即當實行云（九）

●奉軍副司令更動說

奉軍副司令孫烈臣日前回奉有仍任二十七師師長消息行將成為事實所遺副司令一缺南北雖在和平期間然收束軍隊及各種事務不能無人主持故張使電請中央保薦第一師師長張景惠充任刻下張師長已奉召入京矣（恨）

●嘉獎朱知事

張巡閱使以瀋陽縣知事朱佩蘭供職勤愼處理政務尤堪模範特咨請內務部獎給六等嘉禾章以示鼓勵云

●劉鴻恩倏來倏去

去歲當南北衝突時張督軍委顧問劉鴻恩為辦事委員往來奔走於京奉間頗形忙碌茲聞劉氏又因收拾奉軍事宜於日前回奉向張使籌商即於六日搭車回京云

●宋隊長回奉磋商

奉軍輸送第五大隊隊長宋景齋因商機要於日昨搭車回奉進謁張使磋商一切聞俟完竣即當遄返云（恨）

●張團長稟辭回防

駐紮彰武縣一帶之警備隊騎兵第二團團長張錫三前因軍防之布置並請領軍需特行來省磋商茲聞於日昨稟辭回防云（恨）

寒氣

界圈內所列係與年本日溫度之比

晨低記錄　零下十五度二

（一月五日）

六日

平均	一三度二	（高七度一）
最高	二七度三	（高二度九）
最低	零下三度六	（高〇度四）

●懷德管獄員易委

懷德縣管獄員某蒞任未久不知緣何即行調任遺席昨經高等廳梁載熊廳長委方建章接充前往視事云（恨）

●開原勸學所長被控

開原縣勸學所所長因吞蝕欵項敗壞學務被公民蔡孟東於日前來省在公署具稟控告聞已批令遼瀋道尹迅速派員徹查以憑核辦云（恨）

●輯安匪患弭平

輯安一隅距省甚遠胡匪擾害地方勢甚猖獗曾電令東邊鎮守使派遣部下巡防一營前往兜勦茲聞昨據該縣裴知事詳稱現下地方經軍隊防堵該匪已聞風四竄現在安堵如常云（恨）

●軍需官來省領餉

駐防西豐第七混成旅軍需官靳化邦奉該旅旅長劉子命來省請領本月份全旅軍餉該軍需官於日昨到省一俟領到即當遄返云（泯）

▲輯　安▼

●奉令設立教練所

駐紮岔溝水上警察分局局長李鴻澄蒞職伊始對于警務極力整頓茲因安東總局杜局長為培養人才起見通令各分局設立警察教練所以資研究警政之進行該局長奉令後業已布置一切開辦教職各員由局長及顧員担任不另支薪水以三個月畢業仍由總局派員考試發給文憑以定優劣不日即可實行開課云

●稅捐局派員查稅

稅捐一項係國民應盡之義務違章完納者固屬不少希圖偷漏者亦時有所聞駐岔稅捐徵收局局長楊鴻鎮為鄭重國稅起見昨特派巡員張祝三石某二君前往爬寶山甥砬子一帶調查牛馬交易有無漏稅情事一經查云漏稅自應當懲罰以儆效尤而重國稅云

▲鐵　嶺▼

●勸捐恤勞防軍

頃聞縣署奉省長轉准陸軍部魚電黑龍江督軍電開我國防軍暨協商國聯軍于役遠邊風雪勞苦擬籌辦紅十字會置備醫藥及禦寒物品恤勞中外軍士惟江省貧瘠集欵無多且時間迫促需欵浩繁現擬出具捐冊通告京外軍民長官暨各機關廣為勸募共成義舉等情轉令到縣冉知事准此當即轉令警察所派員分赴各機關商號廣為勸募云

●阿喇嘛訛人再誌

省城三仙慈喇嘛阿缺利前在三臺子何慶林家訛索財物何某在法廳呈控派員查傳該喇嘛自知理屈潛逃無踪等情業誌前報茲該喇嘛聞法廳已將此案却下遂於日昨又往何姓家肆行訛索大施吵鬧何某不堪其攪又赴廳請求提案吾不知該喇嘛又能作何打算耶

▲西　安▼

●縣署人員更動

縣知事熊蓋幹以會計科員李季叔代理行政科員事務繁冗碍難兼顧特令李某專辦會計以專責成行政科員已調委管理員武聘之充任遺職則由收發員陳雨亭接充收發則由徐彥民接充均於八年一月一日互相交代分別視事矣

▲海　龍▼

●局長升調

邑電報局長陳曉亭任職三載有辦餘理局務矢勤矢慎與各界感情亦甚融洽日昨奉總局調升開原電報局長陳君遂定於一月四號前往視事云

▲通遼鎮▼

●胡匪正法

警察一區區官趙耀臣前在本街明榮園內拿獲匪犯數名已誌本報茲聞訊明口供分別科罪電請上峯核辦昨日奉到省令飭將決犯劉鳳鳴王慶恒業福臣耿常青等四名就地正法遂將該四犯綁赴西門槍斃示衆矣

▲梨　樹▼

●陳警長去志已決

梨樹警察所長陳蘭斌日前晉省謁見廳長面請辭職已詳本報茲聞處長已准給假一月該所長遂辦理一切交代擬即一去不返云

●周科長不肯獨留

梨樹縣公署司法科長周保廷與承審員黃進青同籍蓋平學文淵博法律精明夙以宦途為苦海無心問世因黃堅請始肯出山詎黃此次撤差曲知事欲為周保存周決不肯稍事戀棧殆必與黃俱去耳

●金鑒如累及其父

梨樹登記員金鑑如畏罪潛逃已誌本報曲知事急派馬弁王鼎臣赴海聲稱金鑑如身染重病將伊父給至梨樹即刻監押其結果尚未可知

●承審易人

縣署承審員黃紀雲供職二年有餘對於民刑訴訟悉心辦理不倚不偏訴訟者無不心悅誠服有口皆碑上月三十日忽奉高等廳撤差令文遺席已委分奉知事石汝接充聞者為該員太息不置矣

▲長　春▼

●師旅團長過長回防

日前孟督軍回吉經過長春所有北邊駐防之師旅團長均來本埠迎迓嗣即送至吉林當在吉林開軍事會議並為協濟會演唱義務戲募集捐欵茲以要公既畢各師旅團長乃于陽歷三號乘吉長車到長當晚即乘中東車北旋防所云

●商舖突遭火災

本埠自入冬以來迄未見雪異常乾燥日昨老馬路北首肉舖後院因燒炕失愼焚及房屋倖巡警知信齊鳴警笛消防隊及水會並商埠平康里之水會均前往撲救始免蔓延云

▲吉　林▼

●汪清縣知事更易

吉省伊蘭道屬汪清縣知事秋福豫剡經郭省長撤任遺缺已委分發吉林候補縣知事高承謨署理高氏刻正預備行裝定于本月初八携眷赴任云

●新年片片錄

桃符萬縷椒酒迎新燦爛之旗彩飛飄於市巷歡快之樂音盈振於耳鼓民國肇造七載於茲陽歷新制七易寒暑雖云舊習未除而度年之精神尚具茲將各方面度年盛况彙誌如左

▲軍政界　軍政兩署及所屬各機關門首大都預先紮搭松枝陽臉或裝五色電燈或飾以彩色紙花懸旗結彩頗為美觀並定自今日始停辦公事休息三日軍政兩界員吏又定今日下午九時着服禮服各向軍政兩長恭賀年禧省公署並舉行新年團拜禮

▲商工界　商工二會先期通知商工各戶度年辦法各舖戶均依例黏貼對聯懸旗結彩宴樂休息三天街市並懸彩掛籤上書民國萬歲普天同慶字樣而商工兩會則各搭彩布松枝等牌樓懸旗掛燈布置裝飾尤為美觀惟營業多半照常間有休息三日者或一日者

▲交通界　吉長路為歡度新年計客貨各車於今日各開一次以休年假路局各站職員咸息一日宴會三天郵局自今日始至三日止每日上午八時開門收信十二時止下午二時起四時止若電報局電話雖不能放假亦將輪班時間縮短藉以歡度新年

▲銀行界　省垣中交殖邊三銀行因辦決算於年前二十九三十三十一三日前即停止營業新年三日續行休業宴樂官銀號亦停營三天各銀行號之裝飾亦頗華麗

▲教育界　各學校已放寒假職教員學生等業均歸里亦均懸燈結彩省縣兩教育會亦如之惟省立通俗教育講演所於年前即講演提倡度陽歷年以除舊習當茲新年即令各分所懸國旗掛燈照例停講三日並定今日下午二時在事務所開新年宴會作諸種餘興以歡度新年藉作社會提倡

▲紳士　城內外紳民各戶大都於前數日黏貼年聯聯語多屬新穎並懸旗掛燈置備佳肴甘旨歡度新年舊習漸除已不似往年之冷淡矣

▲日僑度歲　又函云省中居留外人以日人為多本年元旦亦隨辦理過年應有之禮節如點綴佈景或懸旗栽插松枝並議會等事其與我國各界人士素有來往者各有賀年之名柬云

▲劇園好戲　丹桂斯美兩劇園以新年開始即利用各界休假之機會排演拿手好戲丹桂部由哈埠又邀到新角馬鳳蘭等三名登臺奏藝想近數日中兩劇園之生涯必異常發達也

▲錢市停行　錢商赴市規定每日通行市價若至年節均停行數日以資休息昨已宣告停行三日定於一月二號開行其停行日使用洋元交易均按十二月三十號市價行使小洋每元按十二吊三百文大洋二十三吊四百文羌帖三吊六百八十文

▲克　山▼

●助捐慈善芳名錄

克山縣警察所宮先東警佐發起慈善會來訥募捐業誌前報茲將訥邑助捐人之芳名詳誌如下張監督助錢二百吊商務會徐瀰岑胡團長各助錢一百吊毓興合徐茂祥各助錢五十吊賈鏡仙胡德平宗介五元豐厚同盛合德增隆實業公司馬程九馬子象各助錢四十吊蘇性善廣盛源各助錢三十吊陳象橋甯忠祥楊秀峯吳麗周張恂九呂漸遠王化南于壽之于伯侯萬鎰祥豐興玉三盛永義源和德順合各助錢二十吊玉盛興福盛永天吉昌裕祥店各助錢十五吊李芳亭任卉春王雲生華藻如李士清陳邁千楊性初徐耀廷菀逢瀛尹福昌德生堂王惠峯石峻峯楊海亭高福臣白玉堂和發店楊清泰尹振才慶昌店張仙橋汪永芳李鳳樓曲季玉田子腴宋琢玉張雨三曹酒斌孫慶祥張子達聚順和張良弼姬從吾東來店樊祥五公盛和復聚成宮輔忱於詐廷孫春明各助錢十吊劉仲有董士俊同和店四海店西盛館永盛店同聚棧萬順店同和利錦鑫齋德泰盛盧家店王德宣各助錢五吊

▲阿什河▼

●令行勸募協濟欵項

縣署昨接省長令開查歐戰協濟會籌欵事宜迭經討議並開會演說一般人民漸形感動現在吉省既經公決認欵四萬元務期早日勸募藉收宏效查尋常商民對於世界觀念素形簿弱自非由官提倡不足以促進行至鼓吹之法通俗講演至為重要似可將茲事原委切實講演紳學各界不乏熱心人士能別組臨時講演會或游行講演團藉以勸動人民慨捐巨欵尤為甚善事關國体合亟令仰該縣即便傳知各教育機關人員即行舉辦並具報核奪云

●通緝假宿行刦犯

吉省警務處日昨令行縣署據琿春縣知事呈稱該縣東河拉屯居民郎全有報告于本月十日午後有行路四人來民家投宿民念其行路勞苦當允留宿詎至半夜一人將民按倒三人搜翻櫃箱刦去洋炮一桿線緞法國緞女衣五件羊皮馬褂二件藍布夾襖一件官帖四十吊請飭通緝等語仰該縣即便轉飭所屬警團一体協緝云

▲黑龍江▼

●濱黑路改定路綫之計畫

鮑督軍擬建築濱黑鐵路早已有籌議茲擬改建路綫由呼蘭至巴彥再至綏化望奎海倫龍門通北鐵驪克山再歸正綫以便運輸糧石開拓事業云

●換領部照辦法

清丈總局布告發放部照後如有以信票小照請求過割稅契者先行換領部照方准為之過割其有同時交納支費地價並請領部照者仍應按照手續辦理如有丟失執照未屆補發期限者當先領信票或小照然後准換部照云

●騎兵勦匪獲捷

克山縣日前起有大夥胡匪五十餘名到處擄掠經騎兵第一營二連連長趙寅卿帶隊痛勦在天井地方與匪接仗斃匪六名生擒二名打下贓馬四十餘匹匪勢不支遂往他處潛逃云

▲望　奎▼

●團長得人

駐望騎兵第五團團長楊惠臣智勇兼全治兵有方近來江省東荒一帶幾為盜匪淵藪而望界頗稱安謐者該團長威名素著有以致之商民感激無以為報特公送保國衛民之匾額以作紀念云

▲肇　州▼

●籌辦商鄉保衛團

肇州入冬以來胡匪四起幾有草木皆兵之勢近聞城北白家爐等處匪患日熾孫知事日昨招集紳商各界大開會議成立商鄉保衛兩團商團董已委商會總理郭天鄉團董已委林子橋刻正着手辦理不日即行成立云

●兩警官均盡厥職

肇州屬境胡匪為患屢誌前報前聞匪等因被捕收押待決者不少餘黨時有攻城刧獄之耗縣署守衛隊官常子和與警察一區二區劉品三畫夜帶隊出巡以防不測說者謂如該二人者洵可謂克盡厥職矣

●所長易人

老城基警察所長歐陽魁點氏日前因事請假回籍所遺所長一席已委康概氏暫行代理將來能否實任尚未可知

▲訥　河▼

●承審員辦事敏捷

訥邑雖狉蓁初開人口稀少然因荒務糾葛致起訴訟者頗多縣署承審員胡得平裁判案件定有終日不暇之勢然去年向上峯呈遞表冊僅有三兩案審未終結洵可謂片言折獄焉矣

●軍醫官擢升

駐防本邑陸軍二旅騎兵團軍醫徐子恒經驗宏富醫術淵深夙為上峯所加許前蒙該團胡團長保升省垣陸軍醫院醫官刻已就任有日所遺軍醫一席以該團醫兵王雲生提升云

命令專電

▲大總統令（一月五日）

通商惠工古稱美政海通以降百業漸昌顧雖恤商有令勸業置官未嘗視為本計也近歲國步迍邅民生憔悴益知工商關係之重徒以氛口未戢政府不遑提倡人民亦乏企業之知識本大總統口然傷之歐戰既終內訌將息厚生之道在所必先是宜審國情之所近察世界之所需因時制宜以圖國民經濟之發展即國家經濟亦必有相得益彰之效可斷言也方今世界潮流日相接觸欲圖經濟發展必先疎其脈絡利其機括若航業若金融若稅權首當先事籌畫廣興航業商富攸資董勸補助政府之責著該管各部速擬獎勵航業章程呈布勸業農工各銀行條例前經頒定應責成財政農商兩部提前籌設並分催各省籌設分行以資振導海關稅則既經議改常關釐金亦應行土貨優遇之法科條之不便民業者悉予廢除土物能更新製造者優予獎勵更宜廣設國際匯兌之薈關益圖對外貿易之便利消息互達盈虛相劑宏茲願力以振新機他若鑛業之開采農產之改良林牧之推行機織之獎勸該部責有專屬其隨時會商各省條議以聞此令

任命汪榮寶為駐瑞士國特命全權公使此令

任命魏宸組為駐比利時國特命全權公使此令

▲海軍總長劉冠雄呈請授寇玉麟王金樑王鈞為海軍造艦少監張文甲為海軍造械少監均照准此令▲殷學濱給予三等寶光嘉禾章此令▲王斌修給予四等嘉禾章此令▲錢廷爵杜華祿均給予四等文虎章此令

●客埠銀及糧食行市（七日）
●奉天金銀行市（七日）
●奉天錢業公所（七日）
●長春電報（七日）
●大連電報（七日）
●開原取引所（六日）

神皋雜俎 (本欄歡迎投稿)

小說

社會小說 梅蘭芳 (五十)

儒丐著 禁轉載

第七回 梅蘭芳初遊滬瀆 郭三相另闢桃源

次日蘭芳分赴各處飯局。足忙了兩三天。纔應酬完畢。又到幼偉召南諸人家裡去辭行。各人又都送他許多北京土物。教他到南邊轉送別人。及至到幼偉家裡。與幼偉商量能同行不能。幼偉說。這事此刻先不能定。我很願與你同行。只是現在的報館非常可惡。傳出去。一定與我登報。那時怪不好聽的。我打算教你先走。過兩天我再動身。咱們在上海見。蘭芳說。那也好。我便在上海等你。我們到那里。住在什麼地方。與你來電報便了。當下坐了一會便與辭說。我還要到別處去。晚上你有工夫到我那里去。幼偉說。一定去的。我這里還有一點東西。要送與你呢。說着將蘭芳送出去。蘭芳出了門見天還早。心說。不如乘這機會。去看看郭三相。若與我大娘說明。一定不教去的。於是教拉車的向宮門口郭三爺家裡去。三相因蘭芳停了戲。總不出城的。這日正在家裡坐着。忽聽蘭芳來了。喜的往外便跑。忙將蘭芳讓到書房。教底下人快去泡好茶。又向蘭芳說。你今天怎這樣有工夫。我料着他們大家總要請你幾天。蘭芳說可不是。今天那個請。明天這個請。把我都鬧暈了。不要緊的。我便都謝了。今天我是到各處與他們辭辭行。見天還早。抓個工夫。來看看你。三相說。這倒教你費心記掛。明天你有工夫沒有。咱們福興居見如何。蘭芳說。工夫那里有。你既要請我吃飯。明天我必到便了。三相聽了。樂得抓耳撓腮說。難得你這樣賞臉。只是你此番到了上海。千萬小心。聽說上海堂子裡姑娘。和那些公館裡小姐姨太太。都是拿戲子當飯吃的。你的聲名近來不必說了。便是這表人物。到了上海便不得了。聽說少徵好一點的。還被他們扯到家裡去。何況是你。恐怕一天不知搶你幾次呢。蘭芳聽了笑道。聽說風俗不好。還不至硬搶人吧。三相說。真的。你不信到上海看便了。說到這里。蘭芳見時候不早。生恐幼偉到家裡去。只得與三相作辭而去。(未完)

筆記

自得齋筆記 (嗜夫)

浦江戴春塘廉訪之孫輿岱。穎悟不凡。七八歲授唐詩。即解吟咏。余幼年寄讀戴氏私塾。見其十四歲遺稿一本。有咏項王句云。留得千秋佳話在。美人名馬殉英雄。與隨園詩話載若道劉邦勝項羽。試將呂后比虞姬。同工。年未弱冠而卒。父老惜之。

宇宙之大。無奇不有。形形色色。有不可以恒理測者。苟知其故。則奇而不奇矣。趙耘松觀察。有放言一首。蒼萃奇怪不可思議之物類。錄之以供格致家之研究。其詩云。一物有不知。儒者引爲恥。豈知物難格。萬彙紛莫紀。試廣支諾臯。一一數僂指。鼠卵既發祥。龍漦乃徵否。石沈有浮磬。木浮有沈水。蚕孕寒冰中。龜活烈火裏。羊或種肉生。人或飛頭起。豬或牙有佛。魚或身作妓。蛇胡爲兩頭。狐何用九尾。蟹奴寄殼居。水母借目視。按句蚓口移。應候象膽徙。犀角軟貼胸。鼠皮堅稱齒。鷹從嘴中糞。兎向口吐子。木偶鬚忽生。泥馬汗自泚。貍能雄能雌。魈不人不鬼。野稜化兒啼。枸杞作犬吠。蕉爲女善媚。楓變叟不死。桄榔腹多麪。椰實汁成醴。樹理字如刻。石紋畫如綺。冶葛性殺人。山牛食之美。巴豆毒戕命。飼鼠大如豕。長狄身九畝。僬僥三尺止。靈椿壽八千。朝菌及夕委。鯨鯢同穴棲。飛走通精髓。雀蛤隨時化。水陸互軀體。齊諧難盡評。燕說豈徒詭。陋儒論理氣。硜硜守故紙。謂氣從理出。此究是何理。乃知理之外。氣尚無窮已。茫茫化者機。未可測以咫。

聊齋誌異載牛山詩僧。詼諧玩世。自號老實潑皮。有詩四十首。題曰牛山四十庇。老實潑皮放。惜未見其詩也。曾聞友人口述一首云。春叫貓兒貓叫春。聽他越叫越精神。老僧也有貓兒意。不敢人前叫一聲。爲各戒師寫照。聞者無不捧腹。即以詩格論。亦符嚴滄浪別材別趣之旨。

前清八股文。最講究題界。上下文骨節竅通。能者於賦得五言八韻體。亦以八股法行之。族兄屏山叠。八股試帖。俱臻火候。由拔貢朝考授廣西知縣。記其春服既成。試帖詩中二聯云。仲氏輕裘志。公西束帶身。經綸雖異撰。衣被本同仁。本題風光。妙造自然。八股既廢。見者不知其佳。且不解爲作何語矣。

前清光緒間。紹興太守霍順武。局門考試諸暨文童。發榜後童生愈笑樵。嗤爲棄取不公。暗無天日。遞禀自請提入闈場面試。并有所訐發。太守准所請。渠愈文疵累百出。文武成康。誤作文武臣康。訐發亦查係虛誣。太守以不安本分斥之。笑樵不服。出言頂撞。太守怒。命掌責。罰使長跪。周也愚作詩誚之云。笑樵想拔十名中。手禀抄成遞霍公。果得奇才量玉尺。手皮反比臉皮紅。闈場提入莫心歡。文武臣康仔細看。世界莫愁天日暗。一技蠟燭揷當官。

徵文揭曉 諸文 當選二等 (竹儂)

▲馬催羊早日就任書

少牢足下。久欽令德。叨附同列。得近風範。幸甚幸甚。伏以足下山溪望族。鼎俎名流。獄佐皋陶。禮存告朔。主簿長髯。職膺闕曹之選。都尉爛胃。爵傳漢代之封。星以兒名。上應天宿。氏存舌異。派衍晉卿。叱山石而成形。游戲幻神仙之術。傍湖濱而矯步。雷霆聽龍女之麾。先德之往蹟昭昭。更僕難數。足下之英姿奕奕。大宜有爲。况乎塞草荒煙。曾薰沐於蘇卿大節。輕裘緩帶。直彷彿乎叔子風流。今主乃官僚巨擘。擁苞苴雄貲。盡態極妍。充下陳者。何止金釵十二。雕梁畫閣。貯金屋者。幾乎粉黛三千。溫柔鄉之跋涉憚勞。難遂大欲。機伶鬼乃殷勤獻策。巧博歡心。于是匯晉武之故智。製遊幸之輕車。取義釋祥。及時行樂。召君未至。委僕權攝。奈骯髒之軀。詎堪偪促轅下。駑駘之質。未能大出風頭。粗心不解風情。每觸蛾眉之嫉。眇躬叢招怨妒。時遭白眼相加。用非所長。自知巳短。情殷瓜代。重慙蚊負。折鼎覆餗。下走有債事之虞。揷竹灑鹽。彼美作倚門之望。虛席以待。引領翹勞。且主人行假仁義。必無鞏鼓之懸。週匝墻垣。可免觸藩之厄。殊多裨益。望弗猶疑。書至之日。伏乞踴躍首途。急急就道。幸毋遷延時日。遲遲其行。接篆負勞。從公罷免。駕輕就熟。統我馳驅。庶後房佳麗。素願遍償。而伏櫪庸材。仔肩獲卸。况黃泥坂上之輔軒。負乘需吾。小兒坡前之草色。妝點須君。此尤義不容辭。勢無可諉者也。幸足下共察納焉。倘賜採芻蕘。公車趨駕。則僕得追隨芳躅。親炙儀型。是所願也。有厚望焉。從此目視耳聽。職司專責。小知大受。各盡所能。戮力同心。謀生存於天演物競之世。齊驅並駕。供奔走於鐘鳴鼎食之家。行見柔毛細肋。腓字蕃昌。淺草晴沙。酬庸不薄。擅通僕隸。佇候行旌。草草臨穎。不勝翹跂盼望之至。

品花

▲評花 (阿林)

六朝金粉。思却王孫。北地胭脂。魂消帝子。秦淮泊月。能無牽少女之愁。杜牧傷春。益欲增揚州之夢。寒夜無聊。無可寄恨。偶步北里。畧以消愁。爰集數姝。並評短言。以盡護花之責而已。

▲王鳳仙

王鳳仙眉史。本南朝之金粉。作北地之胭脂。新由宣南移幟來奉。隸舊一弄全樂部。與紅鴛鴦比隣。眉史姿色娟秀。態度安嫻。春山鎖翠。眉目含情。其一雙眸子。使人之魂也消。昨從短命二郎品茗該部。見眉史娓娓清談。毫不涉俗。眞花國之上駟也。一般走馬章臺。不可不以先睹爲快也。

▲娟娟

娟娟隸舊一弄留香部。年方二八。本揚州產。姿容鮮艷。明媚動人。風流瀟洒。顧盼寄情。嫣然一笑。足以傾城。秋波乍轉。可使魂消。其應酬週到。磊落大方。比之該班衆姊妹。實有鶴立鷄群之槪。故一般走馬王孫。咸願拜倒石榴裙下也。

▲華素珍

華素珍校書。隸長春部。現雖半老徐娘。丰韻不減當年。對賓對主。一視同仁。應酬週到。不即不離。實爲北里中所僅見者。昨從子系君茗叙該部。頗蒙青睞。無可致謝。與盡歸來。僅執筆記之。

笑林

▲屎蚵螂吟詩 (肥丐)

從來鵲巧而鴉拙。每見枝頭喜鵲所築之巢。非常靈巧。烏鴉必思爭而有之。一日烏鴉又與喜鵲因爭窩巢。開始戰鬥。大戰枝頭。喜鵲因武力不足。故意賣個破綻。烏鴉不知是計。仍極力猛進。未及防備。喜鵲從旁用了一個登枝的手段。一腿將烏鴉踢下枝頭。摔倒在地。登時一命嗚呼。烏鴉魂靈跑至閻王殿下喊冤。閻王命鬼卒拿喜鵲傳來對詞。於是烏鴉與喜鵲各執一理。案不能決。閻王又問你們打架時旁邊可還有別人在那裡沒有。烏鴉喜鵲二個同說。打架時。樹下只有一個屎蚵螂在那裡。閻王急命將屎蚵螂傳來作証。少時屎蚵螂到殿前跪下。閻王問道。烏鴉同喜鵲打架。你可親眼見的麼。屎蚵螂回說。小的親眼見的。閻王說。你可將當時爭鬥的實在情形說一說。以決此獄。屎蚵螂回道。王爺請聽。于是吟一七絕云。二鳥打架在樹稍。因爲爭窩把手交。幸虧喜鵲多靈便。一腳登折老鴉腰。閻王聽他吟詩。便說道。我看你如此文雅。不是前清科第。定然是學校畢業。屎蚵螂回道。小的一不是前清科第。二不是學校畢業。是我在詩社的糞坑內滾過幾年屎蛋。傳染上的。

雜報

▲奉天▼

●通緝逃官

張巡閱使頃接山東陸軍第五師來文謂該師九團二營七連連長李福昌因犯軍法潛逃無踪據偵探報稱該連長向東省潛逃請爲轉飭所屬一體協緝云云張巡閱使接文後即行通令所屬軍警一體協緝務獲解究云 (醉)

●公耶私耶

公記錢局原係銀行團組織專爲外省商民兌換而設本是一片體恤民艱之至意其原定章程凡商民欲回籍者可由商號取具保條兌換大洋數十元請商務總會蓋章經調查屬實然後本人持條赴錢局兌換不知人心奸詐此數月來所換之錢與正欲回籍兌換川資者竟不可得皆由該局劉瑞亭勾串之商會之某甲私出紙條蓋以總會圖章每日可兌換二百元所得餘利由二人均分敢問該局是爲公耶爲私耶 (九)

●瀋水車塵

軍事顧問趙世基于六日由奉搭車赴京二十九師五十七旅一百十三團副官賈文翰亦同日赴京新民縣公署派員解送罰欵大洋三百餘圓來省奉軍司令部軍法員常仲雄赴京 (恨)

●燕其婉母

大北關住戶王奐年巳二十尙未成室因其游蕩度日故爲社會所不齒其小姨母年方十六未曾字人不時來王家串門竟被王與調戲成姦近被王與之母偵知以事巳至此無可如何而王與遂與其姨母海誓山盟非成正式夫妻不可雖然其如名分何 (醉)

●逼妻爲娼

有尤祥凱者前在某營充當號兵因有煙癖被革其妻年方十九稍具姿色尤以煙癮難過迫令其妻秘密賣淫其妻不從打罵交加遂不得已而作暗娼勾當豈料閆津無人乃將其妻以價洋八百元押于日站荤樂三所命名月紅近又擬一千八百元賣絕現在其妻之母家聯姓聞知不知如何交涉也 (九)

●書女賣淫

西門臉雅香亭內唱大鼓書之女子每屆一回唱畢下台向座客要錢盡態極妍百般獻媚幾令人不勝肉麻之至稍熟者即請其于晚間至下處住宿敗壞社會風俗莫此爲甚有地方責者盍禁止焉 (淚)

●自投羅網

著名巨匪佔中原原名楊桂山後又更名關寶山久在東北邊境騷擾勢甚猖獗雖經官兵屢次緝捕迄未就獲茲于日前潛赴來省匿居小西關同昌旅館當被警察四署二分署巡官陸榮久偵悉帶領某巡長前往捕獲送交警廳轉交軍法課懲辦云

●暗娼宜禁

大西關廣泉通胡同郭姓婦專事暗娼營業素具大坑統領之徽號良家婦女被其引誘敗壞者不計其數色迷蕩子每日往來盈門該管警察胡不速加取締耶 (淚)

●贓物互毆

日昨下午三鐘南門臉有一農民某甲在估衣舖購買棉袍不知緣何口角毆打鬨經多人勸解各不相下双方當赴該管警署理論云 (恨)

●櫃夥潛逃

西關某客棧夥金某性好冶遊虧空甚巨自知無法彌補乃于日昨假名爲櫃上辦事携帶鈔票百餘圓乘隙潛逃迨至櫃中人查覺當即報知該管警署請轉呈飭令各警署一體查緝云 (恨)

▲營口▼

●行路被劫

本埠東二道街杏花樓飯莊櫃夥關洛才與同鄉林某之婦於舊歷十一月二十九日由大連來營抵站時約六句鐘某婦僱轎車前行關某乘人力車隨其後行至新市街南滿醫院附近該轎車忽由西轉向南行關某從後瞥見喝令停住詎語未畢突有步匪三名各持手槍向關某威嚇不許張聲滴有日本警察距離頗近方欲上前干涉被匪開槍擊中腿部負痛而某婦亦被匪擊傷首部關某被匪劫去皮衣兩件婦亦被匪劫去皮衣兩件及首飾等物計値不貲關某等已據情報告第一警察署與日警署協緝未悉能果弋獲否

●偷窃帽

本埠東海關巡什英人某甲因患時症日前延請該關醫生診治醫生應召前往甫入門即將絨帽與大氅放置客廳入室就診師有窃賊隨其後見廳內無人即將該醫生之絨帽及巡什之大氅窃去及醫生出見絨帽不翼而飛始知被窃云

▲黑山▼

●清丈得人

邑西二十里江家台村清丈局委員曾翼之辦理清丈事宜一秉大公毫無偏袒是以該處人民有口皆碑說者謂清丈人員如是此乃地方之福也

▲輯安▼

●巡員巡返

稅捐徵收局局長楊鴻鎮爲整頓稅務起見特派巡員張祝三及石某二人下鄉調查牛馬各稅已誌前報茲聞該二人在嫈拉子爬寶山等處逐一調查完畢日昨業已巡返云

●江道不通

鴨綠江每年封凍後而扒犁馬車運輸貨物搭載行客絡繹不絕詎本年封江將及一月江道仍不通行推其原因蓋天氣和溫如碧葉洞抽水洞門坎子氷勢緊急之處均未封江即巳封者亦不堅固是以不能通行云

▲新民▼

●是否拐帶

新民西北園子住戶鄭某本市井無賴日昨由奉回新在三等客車內見一婦人年方而立姿容秀美因未購車票屢經車役車役驅逐下車鄭某尾其後見該婦人坐在曠地哽咽而泣鄭某向前探詢伊云係青堆子人赴奉投親不遇資斧告盡無計回家等情鄭某慨允資助車費送伊回里該婦轉悲爲喜欣然從之鄭某竟領至北園子郭家大炕匿居至今旬餘日並未資助送歸未知有地方責者亦有所聞而查察否耶

▲鐵嶺▼

●通緝逃犯

奉天第三監獄巳判決徒刑犯孫德林日前經該監看守費友三監視該犯掃除院落一時失愼該犯竟脫去刑具越墻潛逃及經知覺巳杳無踪跡典獄長徐禮善除將看守費友三收押嚴訊有無賄縱情事外昨(五日)巳通咨軍警各機關一体協緝云

●回祿爲災

邑東關高台廟東同立公係雜貨舖近來生意頗有蒸蒸日上之勢日昨(五日)不知如何失愼陡然火起將房屋貨物盡付一炬幸經一區區官曹升閣督率長警數十名前往捕救未致傷人聞該號此次損失甚巨現焦王二掌櫃正憂慮不置云

▲西安▼

●電催解欵

縣署准財政廳電令現因年關在邇省中軍政各費需用孔亟所有應解十二月之欵項務於本月二十五日以前掃數淸解毋得延誤云云熊知事准此除令會計科迅速籌措外並令收捐委員李芝榮將收捐處應解之欵速行報解不得自干咎戾云

●電話加價

西安電話局創辦以來警學保甲各機關所安電話每具每月租金三元近聞該局經理左星五以電話應用之原料價値較前昂貴恐有賠累昨特禀商熊知事自八年一月一日起所有各機關安設之電話每月每具加價一元以免虧折熊知事遂通知各機關一律每月納費四元云

▲梨樹▼

●是否毆斃

邑東八盤碾子三區區官何景雲報告界內蔡家窩堡趙申之父與温永和因毆斃命嗣經擱驗具有甘結昨又送案委因温永和潛逃趙申呈稱伊父被趙踢破腎囊致命懇請開棺檢驗云云將來如何了結俟訪再誌

●抓獲賭犯

邑西八里許辛家店王某日前邀聚賭徒多人作葉子戲希圖漁利詎事機不密被一區巡官楊海泉查知帶警拿獲當即送縣如何懲辦尚不可知

▲呼蘭▼

●信差得人

呼蘭二等郵局信差李永廉經中人也爲人勤愼往來信件務必當日送到勿論風霜雨雪毫無貽悞是以各界無不嘉許謂之得人誰曰不宜

●不愼於火

呼蘭大十字街南西路東亞藥房上月二十二日午後六時不知何故失愼後院乾柴梁上陡然起火所有乾柴盡付一炬幸西隣德春園櫃夥及警察前往撲滅未至蔓延亦云險矣

▲甯古塔▼

●見財昧良

本邑益昌源成衣局上月二十六日爲與該櫃夥趙某素識之吳某兄弟二人携帶羌洋七千圓自十站來寗至該櫃內央托趙某爲之兌換吉帖趙某將欵携去聲稱上市兌換詎等候多時趙不回櫃吳某乃至趙家找尋(趙家亦在本街)亦未回家吳某知事不佳遂向該成衣局執事任某勒令賠償任某謂彼此交錢我並不知何能尋我吳某無奈現赴警所起訴矣內容如何尙未訪悉

本館營業部啓事

樺皮廠新設分館

經理員 馬瑞庭 李榮璞

本社斯委樺皮廠分館經理員馬李二君業經開辦該廠各界如有訂閱報章及刋登廣告者均祈向分館接洽面議可也特此佈告

撫順盛京時報分館啓事

閱報諸君台覽本分館前備報差孫純芳現巳斥退此後無論新陳報費該差往取不得交其收授倘有被其巡期索取者本館槪不承認現委用報差王慶魁赶報收該費差往取巡交無訛謹此週知

白小豆 紅小豆 花小豆 二元〇〇 二元六〇 二元四四
包米 小米 稷米 芝麻 二元五〇 二元八五 二元八〇
光緒大票對小洋票 同 小票對小洋票 金票對光帖大票 同 對光帖小票 一八元三〇 一九元六〇 五二二留 四八七留
本日買賣欵 大洋 金票 倫敦銀塊 海倫上敎間 四八片十六分七 五志二片 一五万留 元
正金銀行奉天支店 本日 參着買 上海買 一六九元〇〇 一七一元〇〇 七〇五兩
小洋 鈔票 換洋 一七〇元〇〇 一七二元〇〇 一六二元〇〇
全廿七日限 豆餅 豆油 一六七元七〇 元 元
一月十日限 一月廿五日限 金票 九五、六〇 九八、六〇
鈔票 一六、三五 一六、二八 光帖 一九、〇〇

報豫

奉天小西門外南大什街路東
撫順塊煤 煙臺爐煤 **寶榮公司**
電話日二五番中五五號煤廠

本溪湖塊煤 奉天鐵道附屬地
大昌煤局
電話日二〇九番 中二四二號

無烟心煤 牛臺煤 奉天西塔大街路北
三有公司
電話日二四三番 中二百號

撫順塊煤 煙臺爐煤 奉天小西關大街路北
公益公司
電話日五四四番中七〇號煤廠日三七番

奉天小北門外缸市
發售各種煤炭 陶器缸石
福記煤局
電話四〇二番中電話三百一十一號 煤廠六九

奉天新市街西二條十六號
各樣煤 **義昌號**

奉天小西關茂林館裡
塔連煤 洋爐子 **東亞公司**
日電話三六四番 電話一七八番

奉天小西關上頭路北
各樣煤炭 一概俱全 **南滿公司**
電話日五二六番中國五六一 煤廠一五七號

本行除照一般銀行例辦理一切外尚注重各項事宜如左
一 各項以親切叮嚀為宗旨
一 所有存款放貸及匯兌事宜務主簡捷以飾顧主
一 凡放貸以各種公債票為抵押者息率格外從廉
一 廣收金銀小洋公債票照市價從優交易
一 兌換招徠
中日合辦 **正隆銀行奉天支店**
奉天小西關 電話六八〇番 奉天新市街
總辦 安田善三郎
本行 大連大山通 電話長日二五二番 中二七一番 長六八一番
分行 營口 撫順 開原 錦州 長春 鄭家屯 芝罘 天津 旅順

資本金貳千萬圓
朝鮮銀行奉天支店
奉天小西關路南
電話 衛兵日長五二一番日長五二四番 支那一九七號 店長舍長五三三番
奉天新市街派出所電話日長二七二番
本店 朝鮮京城南大門通
支店 東京、大阪、神戶、釜山、平壤、仁川、大邱、元山、鎮南浦、群山、木浦、羅南、會寧、龍井村、大連、營口、開原、四平街、長春、吉林、安東縣、哈爾濱、傅家甸、齊齊哈爾、青島、鄭家屯、上海、天津
出張所

●飲食過量 ●消化不良
●反胃胸滿 ●慢性胃弱
價十錢廿錢卅錢五十錢壹圓
本舖 大阪江戶堀 猪飼史郎藥房
各藥店均行代售

營業 低利放款 經理存項 包辦實業 接濟資金
奉天東洋 新站 株式 **拓殖會社奉天支店**
資本金二千萬圓 債券發行額金三千五百萬圓
特色 利息低廉期限從緩不分中外特別克己接洽和睦莫煩紹介擔保物鑑定資對借款每千元只收四元不取他項雜費

◎聲明 低利放款 限期從緩 不分中外 莫煩紹介
奉天十間房 株式 **滿洲農工會社**
電話日五二八番
營業課目 〇低利放款〇經營農鑛業〇受託土地之管理及處分〇土地建築物之買賣及賃貸借〇買賣各種債票及股票〇辦理保證事宜〇代辦商業行

大小洋爐子
大減價發售
老舖 **藤田洋行**
奉天城裡東華門外
電話日二二四番

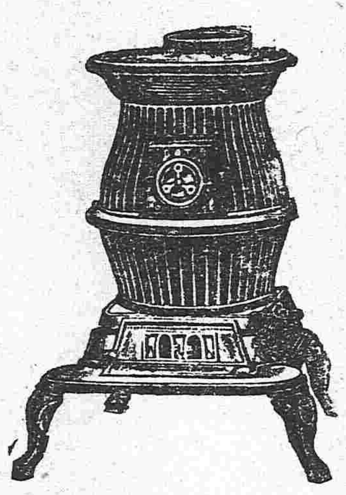

公頌康平縣看守所稽查孟君憲勝之慈惠

因等身處囹圄自由喪失所有飲食起居之苦樂均視典守者喜怒為轉移此通例也本所自孟君憲勝監視以來對於因等從未曾需索苛虐但凡不致害公者罔不曲為體恤頃豪調差無以為報謹登報公頌聊盡微忱

先天不足無憂

本公司所製後天血足以補先天之不足補妙不可思議無病者服之卻病延年精強力壯有病者服之藥劑病除多男多福其效力之偉大斷非他種藥類可比誠空前之聖藥補身之至寶後天血係藥學博士高橋先生監督幹社技師數人合製其功之妙不可言喻治各症列下

主治効能

先天不足後天失調 頭暈腦痛 目眩耳鳴 血薄氣衰 氣色勞黃 身體衰弱 自汗盜汗 胃不消化 孩童瘦衰 諸虛百損 怔忡健忘 少年斲喪 背骨疼痛 風濕骨痛 麻木不仁 肺虛咳嗽 色傷陽痿 皮膚作裂 婦科諸症 經冷經痛 經水不調 白帶白淫 蟲積消黃 產後虛弱 育兒無乳 遺後精神不振 精液無出 腸勞不舉 腸精不固 房事不能 夢遺精滑

經理處
青島 弁上誠昌堂 安東縣 弁上大藥房 商品陳列館
天津 金山大藥房 奉天 弁上大藥房 長春 藤田大藥房
北京 中根洋行 營口 佐藤廣濟堂 大連 小林大藥房
同 信昌大藥房 同 東瀛大藥房 濟南 文明公司
同 同文商務公司
各地均有代售

東京室町
泰昌製藥公司

社會也者公明正大

品質最純良之

ライオン齒磨

如斯銷路暢旺所以有旭日冲天之勢是實社會萬人之鑑豈非公明正大何乎

獅子牌牙粉

東京本所區外手町
ライオン齒磨 ライオン石鹼 本舖 小林富次郎
支店 大阪東區 名古屋市 支那上海天津營口
(899—6)

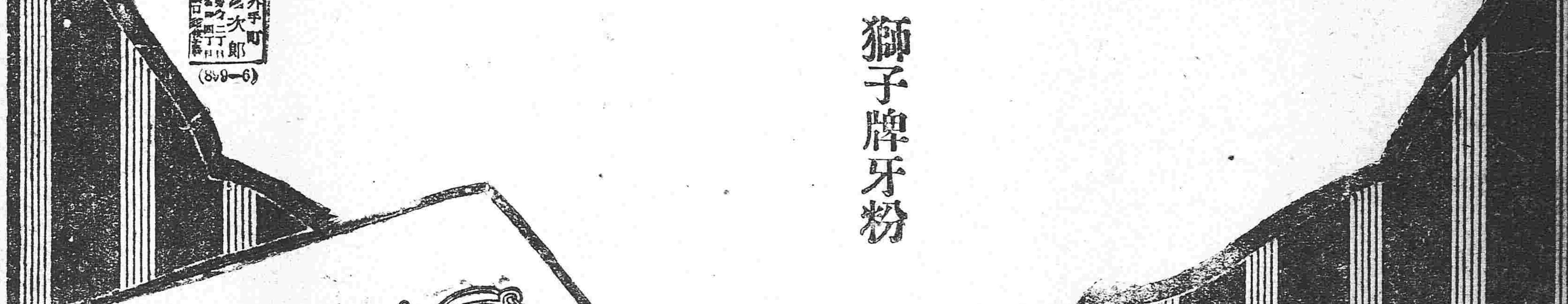

南滿鐵路公司奉天市內營業所
本店 大連市監部通
支店 出張所 長春 公主嶺 四平街 開原 鐵嶺

民國要聞

●南北兩方代表情形誌

北方所派遣之南北議和代表悉已安抵南京現均假寓於湖北會館靜待南方代表之蒞寧惟南方今日之情形尚不容易選出各代表但非反對和議致代表之選出極不容易實因內部之不統一關於代表之人選陷於困難之狀態云

●徐氏果為人掣肘乎

上海四日電云本地南方領袖對于議和所語之意見大要如左

徐世昌氏現下所處之狀態尚不能完全本自己之意思從事交涉仍為段派所掣肘又陝閩問題及地點問題尚未解決且南方尚未派遣代表北方即乘間先行派遣代表以為收拾人心計第此等問題未解決以前南方決計不應和議又地點問題南方自軍政府以迄各護法諸省莫不決定在上海租界內開會北方主張南京之說斷不承認故和議之前尚不許遽抱樂觀也云云

●參院議長之逐鹿

參議院議長問題安福派表面上雖已決定李盛鐸氏實際上安福派內部亦有猛烈反對者若安福派輕視於此等反對諸人誤舉李氏恐又有招引該派內部分裂之虞故李氏尚未能確定也現安福派內之某領袖依然主張前湖北省長段書雲氏之說新交通系及研究派中亦謂李氏之不適常有大學反對之勢李氏自身雖有激烈之運動就形勢上之實際觀之恐不利也

●王正廷赴法之因果

據國務院傳出消息王正廷氏現以媾和委員之資格首途赴法王氏本代表南方軍政府赴美擬運動美政府承認西南政府不料美政府竟拒絕與代表南方政府之王正廷氏會見此次充當媾和委員前往法國並非為南方政府之代表實因陸徵祥與王正廷會見之結果特電請國務院派遣王正廷為中國政府委員前往法國故此次王氏之赴法係出自國務院之命令云

●陸氏之聲明與日本

東京四日電云陸徵祥氏現下在紐育所聲明者如次整理國際通商條約之要求原為順應列國關於戰後經濟政策之對敵關係關於改正條約及其諸問題當與各國保持協商之態度而此問題尤望日本率先努力以充其希望現下中國政局雖有南北抗爭然決不能持久無論如何必速謀南北和平樹立强固之政府云云

●李督軍準備南京會場

滬電云本埠中國當局頃接南京李督來電稱和平會議地點已決定在南京大倉園目下正設備會場云關於此件南方果能承諾與否大為疑問故至決定尚需若干時日又聞北方代表等准於三十一日頃抵南京云

●青島問題之諒解

東京電云據國民新聞所載青島處分問題將來應為媾和會議席上之一問題帝國政府關于此問題前因有變更不交還之意向一時之形勢頗為煩惱嗣後中日兩國政府間得完全之諒解結局根據中日協約而交還膠州灣惟該處為德國之租借地故僅以對敵關係之提議即可了結云

●五日之寧訊

新民通信社消息云本社五日所得寧訊如下

(一)奉派赴滬與伍朝樞接洽事件之施愚氏昨自滬來甯與各代表會見報告派使問題已商有頭緒專候中央電示定奪云

(二)蘇督李純迭電西南催派代表迄無覆信惟據私人方面所得港電軍政府與舊國會意見紛歧尚未一致已開聯席會議至三次之多迄未能決定云

(三)南京所設會議籌備處由李蘇督主任現又添請齊省長盧護軍使襄助辦理

●南軍未撤盡原因

現駐衡州直軍第三師師長吳子玉昨來加急統密支(四日)電達大總統畧謂駐紮鄰永兩處之南軍原定於一月五日以前全數撤退只緣南北開議迄無准期解決閩陝事件尤無希望故刻下除粵軍五千名撤至平石連縣外其餘軍隊確未向後撤退特懇迅速取決應付閩陝問題辦法及早定和議日期俾使駐湘南軍尅日退出湘南以便着手赶辦善後云云

●五日太平湖之預選會

北京通信社云五日下午太平湖安福俱樂部為閣員投票問題開預選會計到會者約有一百七十餘人預選之結果已照名單一致同意據聞七日衆議院可望開會投票而新內閣之閣員至五日遂又有可以通過之消息云

●開始運動借欵說

據東京所傳北京政府際茲會計年度末已向各方面開始運動借欵惟是借欵與徐樹錚一派之編制國防軍及整理軍政之借欵異其旨趣純係用之填補中央政府經常費之不足顧此項費用雖為北京政府必要不可缺之費用然四國銀行團與其他之財團在南北紛爭尚未告着落之今日斷不能應北京政府之要求故北京政府此際惟有將諸種政費延期支拂之一道而已

●在法設立總領事署

我政府已於倫敦巴黎各地公使署之外設立總領事署曾由外交部與法使接洽法使即轉電呈該國政府請示開法使請示之結果法政府已容應可以設立總領事署據外交方面消息政府連日計議此事總領事署中擬設正領事一員副領事一員學習領事一員主事一員其經費問題館員每年薪俸共為兩萬元辦公費一萬元開辦費五千元已大致商定並聞現在派赴巴黎之李石曾君有駐法副領事希望惟李君是否同意此時猶不能定耳

●王芝祥撮合和議之內幕

粵函云王芝祥此次來粵係由章士釗親至北京與徐東海密議之結果是為岑徐最近之結合王帶來密函多件七總裁人各一封內容是否相同函內署名者是徐是錢其說不一據王自云渠來粵係受熊希齡委托關於和議作三層辦法一南北各派代表二十人二南北兩期成會各派名流四人北以熊希齡張謇梁士詒王克敏為代表南於王芝祥外則另選三人合為八人以之監督正式代表三以全國商會聯合會及外交團為最後監督所以必用名流加入者以便將來組織內閣時即以此名流充之並交給某氏金錢若干令辦理期成會事云當王之來粵也岑章之招待倍極殷勤而王亦日事奔走十分活潑按王本素不輕近之人今忽如此客氣頗可注意經一再探詢始悉岑王之謀一在為人作成大總統一則為己爭副座云

●李蘇督元旦日之時局談

南京通信云元旦下午二時李秀山督軍柬邀各機關首領紳商學報各界領袖在署西花園會宴以慶新年席間李督軍起言云今日為民國八年元旦與諸君歡聚一堂回憶往歲歐洲大戰國內紛爭百業停滯金融恐慌人民流離死亡不知凡幾吾人處此期內悲嘆傷感無日不存於腦中今幸世界已告和平國內亦正籌商善後將來振刷精神力圖上進皆由此和平二字鼓勵而成故今日非特慶賀新年且慶賀永久和平之開始也云云後某君叩詢時局真相李督謂地點已決擬在寧西南已表示贊成雖有爭持者亦不過少數激烈派耳名稱末節已定名南京會議至閩陝問題南北協同勦辦土匪双方軍隊各退原防靜候會議解決現經在野和平派双方疏通亦將成熟當不至因此而生和平障礙鄙人昨接府院來電北方代表准明日(二號)來寧至南方代表亦已派定不日出發並由余私人致請熊(秉三)張(季直)二君來寧協商一切總以國家利益人民幸福為前提冀達永久和平之目的云云言畢盡歡而散

●丁士源到威宣慰之電告

政府以協約各軍出征西伯利亞奮勇當徵功績卓著年前特派丁中將士源赴滿俄各地慰問一切丁中將奉令後即帶隨員蘇馨卿陸是翼陳廷甲等出發聞於十月二十日過黑二十一日到威並已有電呈報宣慰情形文云(銜畧)二十一到威二十二慰勞陸海軍及其他官商二十三自九時半起分向聯軍總司令日本大谷大將及英法美意赤哈軍各司令暨日英美海軍司令公式傳達慰問詞如下大中華民國大總統閣下以貴官及麾下將校士卒與我陸海軍聯合作戰之勤勞特派本官專誠修謁並奉贈不腆國產暨大總統映相藉表摯忱更祝卒亨康强之幸福得美滿之結果在本官欣承斯職親獲周旋大榮幸之至遄舉復以英法文分解明白至二十四午間禮成大谷大將侍從武官長內山大將二十三日晚到威源亦傳說俄軍方面以無負職者故未慰勞源二十五赴伯利滿洲里等處然後繞江吉奉三省約明年一月上旬回京云云

●國際稅法平等會之進行

主張國際稅法平等會自在滬成立迄今已得北京天津保定吉林黑龍江張家口山海關濟南煙台太原南京蘇州上海安慶南昌九江福州杭州武昌漢口長沙常德長安蘭州廸化南寧雲南貴州熱河各總商會及各分商會省議會等來電贊成刻又得汕頭開封梧州三總商會湖南安鄉縣商會黑龍江省議會煙台絲業公會等函請咸願一致行茲錄該會近接各電如下汕頭總商會電云奉函敬悉我國關稅謬訂協定貧弱不振實基於此諸公乘此時機請願修改救國宏謀無任欽佩敝會極為極為贊成請附賤名一致力爭除函各商會外謹覆汕頭總商會敬

開封總商會電云奉函並緣起簡章敬悉諸公鼎力提倡發展商權無任欽佩敝會極表贊同所有一切進行之處尚希貴會隨時指示以便遵照河南總商會沁

梧州總商會電云閱貴會發起主張國際稅法平等擬公電美總統主持公道敝會極表同情乞賜附名仍盼惠教至感梧州總商會叩豔

安鄉縣商會電云稅關主權乘機收回凡有血氣無不贊同惟望積極進行早著成效湖南安鄉縣商會叩

黑龍江省議會電云稅法不平人民飲痛已久貴會主張平等曷勝欽仰敝會極願加入一致進行黑龍江省議會

●張勳眷屬赴津

張紹軒因蟄居京內已久故擬移往天津或上海等處居住一節曾誌前報茲聞張紹軒之夫人偕仝子女及諸妾婢僕等約二十餘人於五日下午四點半鐘搭乘京奉路快車離京先往天津並聞張紹軒不久亦即出京云

●北方和議代表之蒞寧紀

南京函云和平善後會議西南因地點問題與陝閩問題在未解決以前不肯派定代表來寧以致和議復生梗阻惟京政府決計在寧開會特先派定代表十人並派施愚先行南來向各方面疏通其餘九代表亦定上月二十九日出京并促粵軍政府從速推出代表來寧早日開議以表示中央和議之誠昨是得京電九代表准於冬日到寧李督軍當派員預備招待及寓所忙碌異常刻已預備招待所一處(即蔣宅花園)館舍兩所湖北會館與陸軍醫院均已佈置簇新除派副官陳建讓前往徐州迎迓外二日六時總代表朱啓鈐暨王克敏方樞吳鼎昌李國珍江紹杰劉恩格徐佛蘇汪有齡等齊乘津浦專車抵浦李督軍齊省長及江寧鎮守使齊燮元警察廳長王桂林金陵道尹俞紀琦財政廳長胡翔林軍警政各長官齊赴下關歡迎當由齊鎮守使王警廳長率軍樂隊過江至浦口車站迎接渡江李齊兩長及各長官均排立江干脫帽致敬軍警一體舉槍立正朱總代表等亦脫帽還禮與李齊兩長一一握手旋乘氣車入城沿途加派軍警防護極嚴交通斷絕現聞朱啓鈐住交通行劉恩格住華安人壽保險公司吳鼎昌方樞同住造幣廠王克敏汪有齡江紹杰李國珍徐佛蘇等五人則分住陸軍醫院與湖北會館兩處館舍均派保安隊特別加意保護云

●質問公債延期還本之答覆

衆議院議員鄭斳等質問政府對於各項公債任意延期還本致失國家信用請迅予答復一案茲聞財政部已擬具答復其大致如下溯自民國三四年以來時局俶擾稅收短絀加以歐戰影響金融緊迫財政計畫因之停滯即歐美各國當國家有事之秋將公債停止償還者亦在所恒有且公債性質重在貯蓄政府於償還各債本金雖或延滯而應付利息未有不各期照付當為議院諸公所見諒也云

社會瑣聞

▲清室消滅巨案(北京)

清室內務府廣儲司銀庫匠役頭目韓李王等三人被匠役等多名在該管長官增君處遞狀告發後聞增君以該案情節重大若認眞究辦受株連者必衆故已暗令韓某等迅速託人私相說合勸衆匠役將控狀撤消庶可大事化小小事化無否則一經呈明世伯軒總管則皆不免有犯罪行為云

▲夜半客來尿當酒(上海)

▲晦氣亦運氣　▲白吃不曾鈔

石路某小酒肆兼住有家屬昨晚九點半鐘忽來甲乙二客暢飲其間一面暴談衷曲堂倌聽之亦津津有味一面忘蓋酒罎適有女眷人等在樓誤倒夜壺因有酒客故不敢聲張漓漓溜溜尿點漏下酒罎中甲乙二客隨吃隨覺酸味入口與前大異遂斥罵堂倌後其親至罎邊觀看始驗出樓板漏下之尿水乃大拍賬案欲行搗毀該肆事被隣右笑開竭力勸釋遂請甲乙白吃一頓而了

▲包殺學童之駭聞(雲南)

雲南地方審判廳近發現一十齡之小學生被殺案其情節頗奇離據云東陸模範小學校有小學生某年甫十齡於日前忽有一人入校言伊母病重命其即回招呼遂代其請假携之而出即不知踪跡學校家庭偏尋數日俱不獲後傳東門外某處有一小孩頭往視之即某小學生屍身已為野獸食去僅餘一頭及書包等其母控之於地方審判廳將代其請假之男子捕獲據其供詞言係受該學生家之仇家指使并供其去年曾將某家之小孩誘到河邊推入河中又將其平生包殺之小孩和盤供出約在六七人云

▲測字先生大吹法螺(上海)

▲駭人聽聞

滬市法界小東門有筆舞台者測字算命文王課祝由科等凡能拐騙銅錙之各法竟一色俱全所最可令人發噱者該台測字先生大吹法螺如門首所貼之廣告計十餘紙一紙云博物事務所一紙云文字編輯社一紙云一筆定終身一紙云包搖大會一紙云醫學總會一紙云本台今日測字算命大減價一天祇取銅元一枚一紙云如韓信之軍師機會與孔明之軍前機會概不取分文云云一紙本台師能欲東西就是東西而觀其臺師亦不過一大塊頭之揚州人衣服稍似古怪其內容如何可想而知何其大吹法螺如是記者曰筆舞臺師誠能矣然又何苦而居于花煙間傍與龜奴為伍者

▲四縣被匪之狀況(山東)

▲擄架慘殺　▲達于極點

著名巨匪郭大拚顧彷林等聯合桿匪十八大股大搶清平博平復進窺聊城陽穀列隊千餘里翌日匪之先鋒隊直撲聊城之楊家集其大隊則駐距聊二十里之張魯集適值堂邑警隊十餘人道出張魯集為匪之偵緝所見胥執而縛之乃率衆遝堂邑之道口舖傍晚復攻梁家淺堂邑之巨鎮也該匪此次蹂躪四縣不獨所到之處將財物搜刮一空並架去婦女四百五十名任意奸掠慘殺云云

舊十二月七日　水曜　庚申　赤口　箕宿

民國八年　一月八日　各人吉凶

本日之吉凶▲一百之人為立身出世開端之日凡事不必消極思考應即速進東方吉▲二黑之人造化良好之日求婚謀事皆吋但須遇事謹慎丑寅方吉▲三碧之人易生粉爭之日受人依賴之事件介紹事件皆不妥南方吉▲四綠之人無心作事之日貸借交涉立約等易流入不利之途南方吉▲五黃之人凡事急欲完成則必心焦生錯新事業宜斟酌而後圖之丑寅方吉▲六白之人費力不顯之日凡事須慎防出錯西方吉▲七赤之人志願衝天之日但須注意浪費求婚求職行商皆吉西方吉▲八白之人一順百順之日凡事勿消極思考應自重以急進丑寅方吉▲九紫之人雖遇石橋亦應叩而後渡之日訂約借貸交涉凶東方吉

吉凶評命宮加算法說明

本紙為預報各人之休咎有每日各人吉凶評之設但評中所謂一白二黑三碧四綠五黃六白七赤八白九紫之人云者在不知其法者觀之究竟個人命宮為一白為二黑三碧莫由明瞭故特將其加算法書下俾閱者之參考焉矣

命宮加算法係照各人年歲合其大小數然後去其一剩數即命宮數例如一歲者無一可去則須作一為十再去其一剩九命宮即九紫也二歲者去一剩一即一白也年十五者一五相加得數六去一剩五即五黃也倘再多吶年為八十八者八八相加得數十六去一仍剩十五是時則須再去其九剩六即六白也餘準此

老福順堂

總號開設奉天大南關電話一七六號

北京農商部註冊 奉天巡按使化驗

北京內務部立案 奉天警察廳化驗

特效藥品

丸散膏丹

治咳嗽丸藥　瘡毒藥膏　大補血

清胃化積丸　通明眼水　治痢丸

參茸百補丸　治痔藥膏　消毒丸

虎骨熊油膏　脚氣藥水　淋濁丸

寗坤至寶丸　癬疥藥水　梅毒丸

參茸甘露酒　牙疼藥水　脚氣丸

甘露酒藥精　香　丹　殺蟲散

退熱平瘟散　健腎丸　袪痰散

一概俱全

批發中外

分號開設奉天鼓樓北電話一三八號

欲知以上各種藥品之功效及價目者請向本藥房取閱製藥目錄函索即寄通函購藥務請先將藥價惠下空函不覆

恭頌磐石縣警察警官之德政（樺甸）

磐石縣黑石鎮警察四區分所長王富有君自接事以來正値街被賊破剿守維難之際幸賴 周監督軍范所長注意治安派王玉堂衣水華賈巡長等勦理一切首除內顧之憂又得蕭巡官黃巡長等力爲輔助一致剿捕股匪搜緝餘孽不分晝夜聞風前往奮不顧身前歲六號激戰胡匪四五十名彈射咽喉仍未退步賊走方歸雖未奏凱果敢亦爲可愛今番在四道荒溝弋獲首匪天下嚮靑山西來等三名起出大槍十一桿自來得兩桿灰軍衣帽三套籽彈二百餘粒毫未搜翻錢物勒索良民似此分所長眞有警察資格地面賴以獲安賊等聞風喪胆比及逐賊進縣凡賊索商家食用等物分所長胸付賣價從此兵勝賊敗農工商賈悉得營生皆我分所長王君等之所賜也登諸報端畧表謝悃

黑石鎮商會謹啓

介紹名醫

王雪鍔先生浙人也精於醫學以知事官遊廣西直隸河南奉天等省年老倦於仕途寄居新民巨流河本年春經就地士紳創設耦松醫院舉先生爲院長編輯醫書教授生徒先生亦藉以醫隱月前倪君淸和感時邪病于新民縣署危在旦夕羣醫束手先生投藥一劑立見轉機連服數劑尋愈旋周君與庭病甚劇邀先生進省診治亦卽轉危爲安同時之患時症者頗衆經先生手無不活鄙人等因省垣良醫甚少公懇先生留省濟人兼可傳授後進已蒙首肯遂公同擇定大南關上轆轤把胡同西口第二大門爲先生居住地點仍以耦松醫院命名幷經公議診例於后定于十二月九日（陰歷初七日）開診特此佈告

門診　出診　帶診　診例

每日現訂午前九鐘起至下午一鐘止

診資洋壹元號金洋壹角三里內來回車資洋三角看資洋兩元五里內來回車資洋五角看資四元號資壹角每日午後二鐘出診每方壹元長方四元特拔晚診俱加一倍遠道及重證另議就診人先到號房掛號付給看資領取號籤至診室按次診視出診同復診務帶前方

介紹人

史曜午　周樂三　林湄江　陳悅庭

隱蓮波　費英庭　佟紹先　沈湘洲

顏伯川　佟文舫　趙仲仁　倪治忱

梁子章　謝仲魯　吳志雲　周帛銘

陶受之　史心農　彭雅亭　孟紹眞　仝啓

敬啓者本行自改組以來擬將舊日發行之小銀元票一律收回現已兩年有餘業將次第收竣尙有尾數流行在外或因各城鄉鎭道遠未及周知茲特登報聲明凡紳商各界持有本行舊日發行銀小元票者務請早日至本行或各處就近之分行換付現行之通用票券以便本行定期截止無任盼禱

奉天興業銀行謹啓

聲明布告

啓者容方照像館生理原始於鄧奇崙周松貴兩人代表各股東佔有容方股份二十一股今各股東因志圖別業自願將自己名下所各佔股份兌與李杏園名下承受經於十二月二十號當衆交易淸楚改歸李杏園管理惟從前容方圖章作廢今將容方加添林記二字以示區別以前容方所欠外賬及各客欠容方之賬目一槪繼續仍舊辦理今由李杏園另派新經理人接管嗣後容方生意盈虧以退股人無涉特此聲明

李杏園啓

恭頌營長德政

江省拜泉自秋至冬胡匪熾盛幸賴省垣陸軍營長賈公得勝字輔臣接防後愛民如子治兵有法每聞警卽派兵剿捕故胡匪聞名喪胆而民路人莫不感激近有鬍匪四十餘名爲首者綽號靑山在自字段肆意蹂躪經賈公督率二三四連連長高永升王長順協同排長王玉李慶春等帶兵往剿該匪等正踞齊院於月之五號跟擊至七號午後追及匪窰官兵四面力攻奈兵寡匪衆彈雨如林雖分勝負擊至天晚各兵官不顧生命搶進匪窟該匪等見兵猛烈莫敢死者狠藉生者逃竄是役擊斃匪首靑山並斃羽黨十三名生擒數名扌下八票馬匹甚夥該軍以少勝衆一戰成功全境得享幸福全賴賈公保之障力深望在上者對此官兵等加獎鼓勵是爲至禱商民等無可報酬故登報頌揚

拜泉縣公民　馬海亭　于海龍　劉太　王殿洪　李寶　王志遠　高文義　馬玉閣　李成義　李洪亮　周珠　馬喜廷　李慶丰　王靑藍　馮肖廷　于顯廷　沈學成　趙福　于德海　李蔭閣　卜吉昌　王喜成　崔秀峯　姚永利　谷連惠　李永太　于振奎　孔廣祿　王殿元　董永祥　仝具

恭頌駐黑石鎮輜重營第四連長官等德政（樺甸）

自今夏胡匪進街郭排長督隊激戰不遺餘力街雖破而賊死甚夥嗣請增隊防守王連長佩之同王排長鉄珊率一排前來未過幾日卽在街後於胡匪慶戰擊斃首匪大雙字併夥匪二名俘擊下馬匹甚多入票十餘名此一戰也幸有保衛團協助成功從此賊跡遠竄農商獲安今値換隊別去殊覺戀々駐防日期無多爲地方除害非淺縱各界銘感五中而他處殊多不知其功其德不應埋沒茲備國旗成對鼓樂歡送略表微忱於萬一云

黑石鎮商會聯合會　會長王琢章　文牘李本芳謹啓

彼患吐血

閣下有患失血之症否無論由胃經嘔出或由肺部咳出此種流血病狀切勿因循乃是危險可畏之症也亟須設法療治之爲要刻不待緩者也倘若痰中帶血乃是肺部流血係癆症初現之病狀耳欲治其疾必以補肺爲先補肺以補血爲先使肺部强健收功也韋廉士大醫生紅色補丸雖非保治癆症之藥也然而曾經救治千萬之患咳嗽吐血肺經萎弱將成癆瘵者係由其所生之新紅稠濃之鮮血使其血液充足故也吐血之症如若由胃部嘔出者乃是胃爛舊症之病狀也因初胃不消化操勞過度飲酒太多以及一切飲食失宜所致也卽如劉積之先生之爲患乃是景德鎭諸窰戶之碎磁置塞河中致水之來源不潔而患吐血之症者甚多也請觀江西饒州電報局局長劉善榮號積之近來由韋廉士大醫生紅色補丸所治愈其來示云景德鎭諸窰戶盡將燒過之碎磁置塞河中沿河堆積如石灘數十里內並無活魚蓋水源之來自上流下必經景德鎭而至饒州故此邦人士食斯水者多患吐血之症是以余於去秋不意亦吐狂血歷三月之久繼以無力辦公夜難安眠之症偶向中洲藥房購得韋廉士大醫生紅色補丸二瓶服之胃口大開精神加倍再爲購服一切宿疾俱已霍然令人欣感不已專此鳴謝並具小照奉贈敬請道安韋廉士大醫生紅色補丸療治天下各處男女老幼虛弱各症行世已歷三十餘年凡經售西藥者均有此丸出售

東三省總經理牛莊源來盛洋行

或直向上海四川路九十六號韋廉士醫生藥局函購每一瓶英洋一元五角每六瓶英洋八元郵力在內

自已用鏡照看便即自知矣

閣下之面上有紅瘰否或面色晦滯黃萎耶或照看舌苔有黃厚或白色一層滿鋪否如有之乃是肝經失調之明證腸胃須用藥淸利之也卽如江蘇高郵州縣立第一高等小學校賈啓新君來書云鄙人素患體質不健肝旺陰虛時有大便塞結之症兩月前頸部忽起瘰癧大小纍纍蔓延不斷多方醫治迄未見效及服用紅色淸導丸瘰癧全消不獨食量漸增大便適暢且向來頭痛陰虛諸症全不復作精神充足矣感激之餘聊誌諸語以謝並以告世之同病者紅色淸導丸乃是和平微利之妙品功力出自天然能使身體爽健淸潔且免腹瀉痢疾傷風等患如尊處無從購買請寄郵票大洋六角至上海四川路九十六號韋廉士醫生藥局原班郵奉一瓶可也

退股聲明

啓者容方生意創設之始原定資本二千七百圓作爲二十七股周松貴鄧奇崙代表各股東其佔二十一股今各股東志圖別業自願將所佔容方股份兌與李杏園承受經交易清楚以後容方生意盈虧及轇葛等情以退股人無涉特此聲明

退股人　鄧奇崙　周松貴啓

東三醫院

開業已經閱十星霜能知滿洲之術能風爲華人之体質且以親切叮嚀與醫士日悉新主義

奉天小西關大什字街

關係國家之風敎

夫花柳之患乃世界一大害也。當原發現時於歐洲。按西歷一千四百九十四年起。漸漸散佈於全球。以致東西兩洋各强國皆受過這種害絕大之影響。今日不獨醫師衛生家宜研究之。而人人所以注意之問題。近來有比國首府名普瑠賽爾。所開之萬國花柳病豫防會議。曾有各文明國醫師家。宗敎家。敎育家。法律家等。代表者莅會。爲種種之議定其後復開第二次會議。而定每四年必開一會。各國皆設有支部。日本亦舉有代表參與之。擬定花柳病豫防法若干條。爲豫防計。蓋花柳病一物其關係於國家之風敎。及生產力者甚大。不可不注意而研究之也。日本國染花柳病正盛時在明治三十八年。有防疫課長野田。調查男女之總數有六十萬人。婦女多有不受孕的又有生產死胎的生下小兒有雙目失明的皆是花柳之遺害。近來有外國人調查咱中國的花柳病正在當盛之時。男女每百人之中亦有二十人。又調查治花柳之醫家遵古那些腐敗方子寔不完善所用之藥。無非輕粉、紅粉、水銀、蝎子、吳公、等類。其性非常劇烈。雖然以毒敵毒之法。大概分劑過猛用法不良。病愈之後多生種種藥毒之患。輕者髮齒脫落。重者骨節疼痛。甚者傳染妻子斷絕後嗣。遺害三世。以足見其毒酷大而遠矣。寔在國家一大關係也。大概國家之强弱盡在國民之資格。勸同胞卽係國民一份立於社會之中。若稍有一點熱心愛國。相這花柳梅毒之害。本是滅人亡國之長技。及生產力者甚大。乃當人人注意之問題。各各緊要豫防者也。本醫對於花柳一科。專門研究參考多年。臨症頗有特別把握。確實經驗。無論如何難治之梅毒、疳瘡、魚口、淋症、等。經醫無效者速到本社治療。善用新法除根。保險永遠不犯。凡貧民人等一概分文不取。本醫提昌花柳非是金錢目的。乃爲救民强國之起見。

紅十字會特別會員
奉天花柳醫社主任　何子範謹啓

奉天鼓樓南慶豐胡同花柳醫社廣告